

Mi Smart Band 5

Manual do Usuário

Sumário

1. Visão Geral do Produto
2. Instalando o bracelete
3. Vestindo a Mi Smart Band 5
4. Conectando ao App
5. Como usar a Mi Smart Band 5
6. Removendo o bracelete da Mi Smart Band 5
7. Carregamento
8. Precauções
9. Especificações
10. Termo de Garantia
11. Canais de Atendimento
12. Descarte Ecológico

Obrigado por escolher a Xiaomi. Trabalhamos com inovação para tornar a tecnologia acessível a todos.

Leia este manual cuidadosamente antes de usar e guarde-o para futuras referências.

1. Visão Geral do Produto

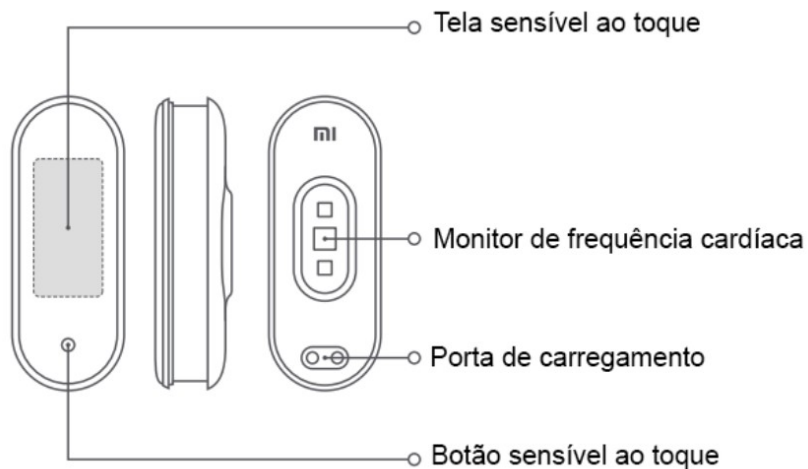

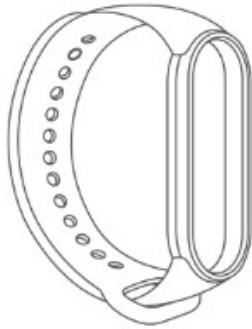

b Bracelete

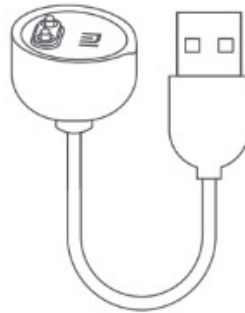

c Cabo de carregamento

2. Instalando o bracelete

- a. Insira uma das extremidades do monitor de atividade física, no entalhe situado na parte frontal da pulseira;
- b. Pressione a outra extremidade com o polegar para empurrar o monitor de atividade física completamente para dentro desse espaço reservado para o mesmo.

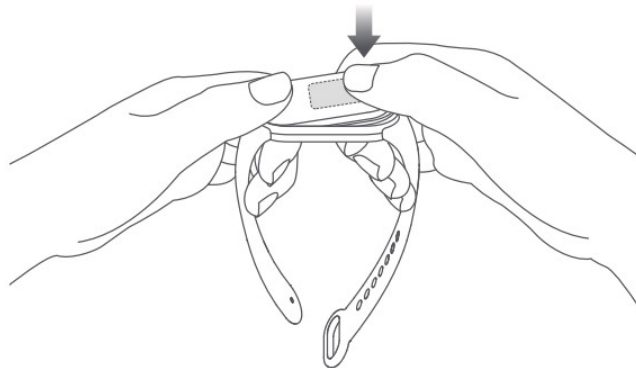

3. Vestindo a Mi Smart Band 5

Aperte confortavelmente a pulseira ao redor do pulso, a cerca de 2 cm de largura de distância do pulso, como mostra a imagem a seguir:

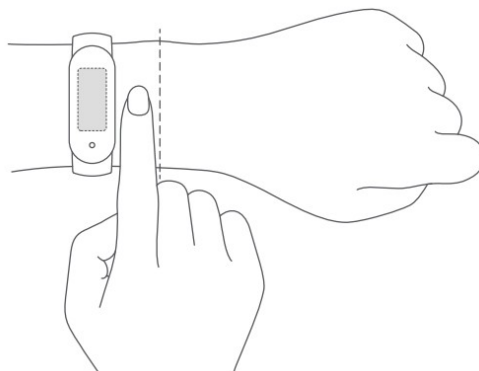

Nota: utilizar a pulseira muito larga no pulso, pode alterar a precisão de monitoramento de dados através do monitor de frequência cardíaca.

Para alcançar o desempenho ideal do monitor de frequência cardíaca, certifique-se de que a parte posterior está em contato com a pele. Ao usar a pulseira, esta não deverá estar muito apertada e nem muito solta, lembre-se de deixar um espaço para a pele respirar. Aperte a pulseira antes de começar a fazer exercício e desaperte-a corretamente após o treino.



Solta

Se a pulseira se mover facilmente para cima e para baixo no pulso, ou se o monitor de frequência cardíaca não recolher os dados, aperte-a de modo que se fixe no pulso.



Ajuste ideal

Ajuste a pulseira confortavelmente no pulso.

4. Conectando ao App

Para descobrir mais funções da Mi Smart Band 5, utilize o aplicativo da Xiaomi. Digitalize o QR Code abaixo para baixar o Mi Fit, ou procure-o no Google Play, no App Store ou no



xiaomi

Apple Store. Após a conclusão do pareamento da pulseira com o smartphone, você poderá visualizar e operar mais funções no App.



Mi Fit app QR code
(Android 5.0 & iOS 10.0 or above)

Abra o Mi Fit, inicie sessão na sua conta Mi. Caso não tenha conta, clique em registrar e siga as instruções dentro do App para cadastrar.

Após entrar com sua conta no aplicativo, acesse Perfil → Adicionar dispositivo → Pulseira. Com a pulseira próxima do smartphone, aguarde o aplicativo escanear e exibir o resultado e selecione o dispositivo.

Quando a sua Mi Smart Band 5 começar a vibrar e uma notificação de pareamento Bluetooth surgir na tela, toque no botão para concluir o pareamento dos dispositivos.

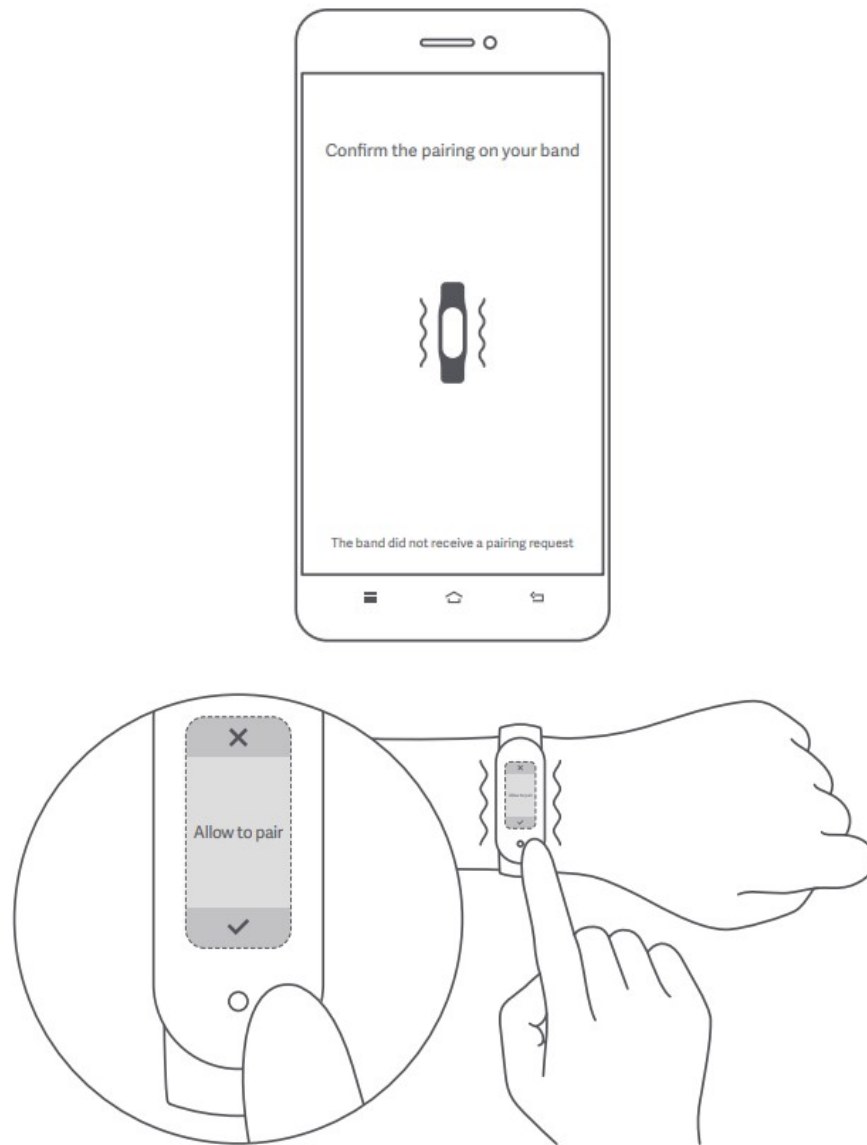

Nota: certifique-se de que o Bluetooth esteja ativado em seu smartphone. Aproxime o smartphone da pulseira durante o processo de pareamento.

Caso ocorra alguma falha durante o pareamento, selecione “Tentar novamente” e aguarde. Se os problemas de pareamento persistirem, entre em contato com a central de atendimento.

5. Como usar a Mi Smart Band 5

Depois do emparelhamento com o seu dispositivo, a pulseira começará a monitorar e analisar as suas atividades diárias e os seus hábitos de sono. Toque no botão para acender a tela. Passe o dedo para cima ou para baixo para ver várias funções. Entre elas estão os dados dos seus exercícios e medições de frequência cardíaca. Deslize para a direita para voltar à página anterior.

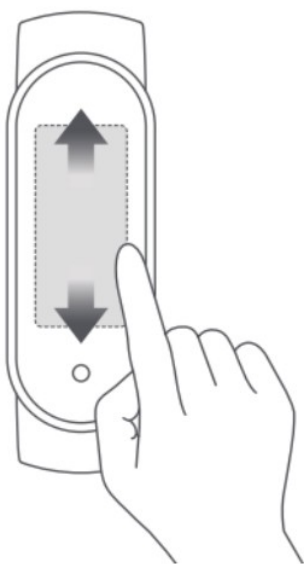

Deslize para cima ou para baixo para alternar entre as funções

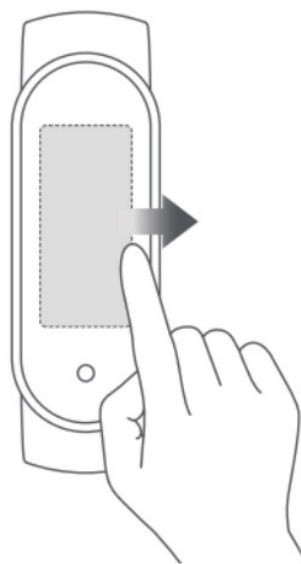

Deslize para a direita para voltar à página anterior.

6. Removendo o bracelete da Mi Smart Band 5

Para remover o corpo principal da Mi Smart Band 5, segure em cada extremidade e puxe a pulseira até ver um pequeno espaço entre o monitor de atividade física e a pulseira. Use o dedo para remover o dispositivo do entalhe situado na parte frontal da pulseira.

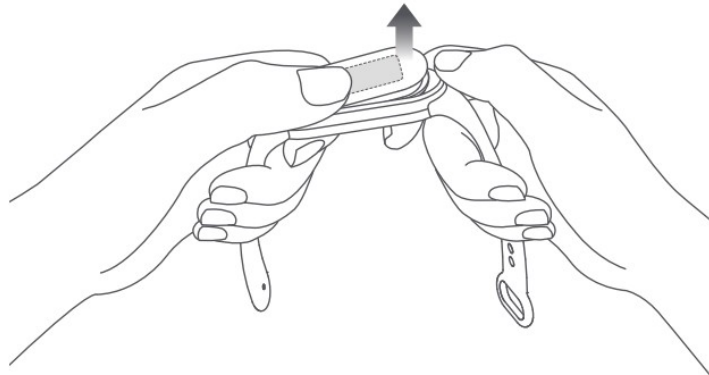

7. Carregamento

Carregue imediatamente a sua Mi Smart Band 5, quando o nível da bateria estiver baixo. Conecte a entrada do cabo de carregamento magnético na porta USB e a ponta magnética conecte na parte inferior da pulseira.

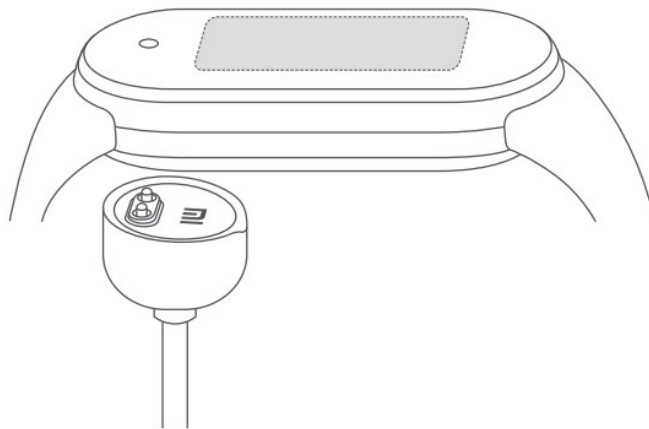

8. Precauções

a) Quando utilizar a pulseira para medir a sua frequência cardíaca, mantenha o pulso imóvel.



- b) A pulseira de atividade Mi Smart Band 5 oferece nível de resistência à água de 5 ATM. Pode ser usada no chuveiro ou na piscina para nadar. Contudo, use-a em saunas ou para fazer mergulhos.
- c) As funções do botão tátil e da tela Touch, não ficarão acessíveis debaixo d'água. Quando a pulseira entrar em contato com água, use um pano macio para limpar o excesso de água da superfície antes de utilizá-la.
- d) Durante o uso diário, evite apertar muito a pulseira e tente manter a área de contato com a pele, seca. Limpe a pulseira regularmente com água.
- e) Deixe imediatamente de utilizar o produto e procure assistência média se a área de contato na sua pele apresentar sinais de vermelhidão ou inchaço.

9. Especificações

Nome: Mi Smart Band 5

Modelo: MB50390

Peso líquido do monitor de atividade física: 11,9g

Dimensões do monitor de atividade física: 47,2 x 18,5 x 12,4mm

Material da pulseira: Elastómero termoplástico

Material do fecho: Liga de alumínio

Comprimento ajustável: 155-219mm

Compatível com: Android 5.0 e iOS 10.0 ou versões posteriores.

Capacidade da bateria: 125mAh

Tipo de bateria: Bateria de polímero de lítio

Tensão de entrada: DC 5.0V

Corrente de entrada: 250 mA

Resistência à água: 5 ATM

Frequência do Bluetooth: 2402-2480 MHz



Potência máxima: ≤ 13 dBm

Temperatura operacional: 0 °C a 45 °C

Conectividade sem fio: Bluetooth 5.0 BLE

10. Termo de Garantia

A DL COM. E IND. DE PRODUTOS ELETRÔNICOS (DL) assegura ao consumidor a garantia deste PRODUTO, fabricado pela XIAOMI COMMUNICATION TECHNOLOGY CO. LTD. (XIAOMI / Mi) que for importado e distribuído pela DL em todo território brasileiro, referente a defeitos de fabricação, pelo prazo de 90 (noventa) dias de garantia legal, mais 90 (noventa) dias de garantia contratual, contados a partir da data de emissão da nota fiscal de compra, emitida no Brasil, por um revendedor autorizado da DL ou por ela diretamente.

Para os acessórios que acompanham o produto, contidos na embalagem original deste, aplica-se apenas a garantia legal de 90 (noventa) dias contados da mesma forma acima exposta.

Caso o produto seja acompanhado de brindes, fica o consumidor ciente de que estes itens não são cobertos por garantia.

Para que a garantia total tenha validade e possa ser acionada pelo consumidor é necessário apresentar a Nota Fiscal de compra legível para comprovar a origem do produto e o respectivo período de garantia.

Esta garantia, incluindo eventuais reparos que se façam necessários no produto, será prestada exclusivamente pela equipe técnica da DL ou por ela expressamente autorizada. Em caso de reparo ou substituição de peças realizados em garantia, este produto permanecerá garantido pelo restante do prazo original de garantia. Em caso de troca deste produto, o novo equipamento será garantido pelo restante do prazo original de garantia do produto substituído ou apenas por 90 (noventa) dias de garantia legal a contar da emissão da nota fiscal de troca emitida pela DL, prevalecendo o maior período.

Nas hipóteses de reembolso do valor ou de troca do produto/peças, os itens reembolsados ou substituídos se tornarão de propriedade da DL e deverão ser devolvidos a esta.

Despesas com embalagem correm por conta do consumidor, que também é o responsável por embalar o produto e/ou acessórios de forma adequada, ou seja, utilizar caixa compatível com o tamanho destes e assegurar que a embalagem será devidamente lacrada antes do envio. Os itens enviados deverão ser envolvidos em plástico bolha separadamente ou protegidos por isopor.

O QUE A GARANTIA NÃO COBRE:



xiaomi

Peças consumíveis, as quais, por sua própria natureza, estão sujeitas a deterioração decorrentes da simples utilização, tal como baterias ou revestimentos protetores, a menos que haja uma falha causada por defeito de material ou fabricação;

Danos causados pela utilização de voltagem inadequada pelo consumidor ou decorrentes do fornecimento de energia pela rede elétrica pública;

Danos causados por caso fortuito ou força maior, tais como os decorrentes de eventos da natureza (descargas atmosféricas, chuvas, inundações, vendavais, maresia, etc); incêndios; oxidações, dentre outros;

Defeitos em geral cujas causas sejam quedas; pancadas; qualquer outro acidente de ordem física; exposição/contato com agentes externos tais como umidade, mofo, alimentos, produtos químicos ou quaisquer líquidos derramados sobre o produto;

Defeitos causados por aplicação de softwares/firmwares não suportados e/ou obtidos de fontes não oficiais, vírus, malwares, “programas piratas”, aplicativos de desenvolvedores terceiros e sistema operacional não original;

Quebras ou danos de fácil visualização que não foram verificados no ato da aquisição, como exemplo, telas e lentes trincadas ou arranhadas;

Defeitos causados durante o envio do aparelho para a Assistência Técnica, devido a embalagem inadequada.

Defeitos ou danos causados pelo uso indevido do produto, em desacordo com o Termo de Garantia e Manuais;

Defeitos ou mau funcionamento não informados ao SAC da **DL** durante o atendimento, no período de garantia.

Defeitos causados pela utilização de acessórios não autorizados ou não homologados pela **DL**.

Instalação ou uso de peças e acessórios que afetem a estrutura, segurança e desempenho do produto.

Defeitos causados pelo manuseio e conexão de cabos, acessórios e dispositivos em geral ao seu equipamento não compatível com o aparelho.

Defeitos causados por instalação/reinstalação, abertura do produto ou remoções de itens para manutenção, realizados de forma inadequada e/ou por pessoa não autorizada;

Demais defeitos que não sejam classificados como defeito de fabricação, que se tratem de desgaste natural ou que sejam caracterizados como mau uso;



Para produtos que tenham números de série e/ou selo genuíno inseridos pelas fabricantes, ocorrerá a perda da garantia quando tais itens forem removidos, adulterados ou tornado ilegíveis.

A **DL / Xiaomi** não se responsabiliza por bloqueios do dispositivo, aplicativos e/ou contas, causados por perda de senha, padrão, PIN ou outro método de segurança de acesso.

Perda de dados, aplicativos ou mídias resultantes do reparo do produto.

Falha em backup (cópia de segurança) ou qualquer outra falha em manter os aplicativos e dados contidos no produto.

DEMAIS INFORMAÇÕES IMPORTANTES:

A classificação feita pela **DL** como “**produto fora da garantia**”, representa a **perda TOTAL E INTEGRAL** desta garantia.

Caso se trate de “**produto fora da garantia**” quando este for recebido pela equipe técnica da **DL**, o consumidor será informado acerca da situação e do orçamento para realização do conserto e custos de transporte. Caso a **DL** não consiga contato com o consumidor através dos dados de contatos por ele fornecidos ou o consumidor não aprove o orçamento no prazo informado durante o atendimento, o produto será devolvido sem conserto, sem que tal fato represente descumprimento de garantia e gere qualquer responsabilidade para a **DL/Xiaomi**.

Tanto a garantia prevista nesse termo, quanto os serviços de conserto mediante pagamento de orçamento pelo consumidor serão realizados pela equipe técnica da **DL** ou por ela expressamente autorizada somente para os produtos comprovadamente fabricados pela **XIAOMI**, que forem importados e distribuídos pela **DL** no território brasileiro.

Não abra o Produto Xiaomi. A abertura do Produto Xiaomi poderá causar danos que não são cobertos por esta garantia. Apenas a equipe técnica da **DL** ou terceiros por ela expressamente autorizados poderão realizar a abertura e serviços de manutenção no Produto Xiaomi objeto desta garantia.

Devido às constantes evoluções tecnológicas, este produto poderá sofrer atualizações, resultando em pequenas alterações físicas e de software sem aviso prévio.

Em nenhuma hipótese a **DL / XIAOMI** será responsável por indenização superior ao preço de compra do produto ou por qualquer perda de tempo, inconveniências, prejuízo comercial, perdas de lucros, quaisquer danos diretos ou indiretos ou consequências decorrentes do uso ou impossibilidade de uso do produto.

Este guia/termo pode sofrer alterações sem aviso prévio.



A **DL** não comercializa e não se responsabiliza por garantia estendida e demais modalidades de seguros e financiamentos que o consumidor contratar ou adquirir de comerciantes de produtos ou terceiros.

11. Canais de Atendimento

Para que seu atendimento seja ágil, tenha sempre em mãos o número de série do seu produto; a nota fiscal de compra; número do CPF do titular da nota fiscal e endereço completo.

A **DL** oferece vários canais de atendimento para atender com comodidade seu consumidor:

- Site: **www.dl.com.br**, onde temos uma página exclusiva de suporte e chat online para atendimento.
- E-mail **atendimentoxiaomi@dl.com.br**
- SAC **0800 031 4201**

12. Descarte Ecológico

O descarte de eletroeletrônicos, quando feito de forma incorreta, pode gerar consequências negativas ao meio ambiente. A DL Eletrônicos, distribuidora oficial dos produtos Xiaomi no Brasil, em parceria com a Green Eletron, gestora de logística reversa, cumpre com a Política Nacional de Resíduos Sólidos, preservando o planeta por meio do descarte ecologicamente correto dos produtos, pilhas e baterias portáteis.

Seja parte deste movimento e contribua para o crescimento do consumo sustentável. Leve os seus produtos, pilhas ou baterias ao Ponto de Entrega Voluntária (PEV) mais próximo! Facilite a destinação final correta dos produtos para que sejam reciclados e inseridos novamente na cadeia produtiva. • Dúvidas sobre o que pode ser descartado? Consulte a lista de produtos aqui: greeneletron.org.br/lista-completa

Descubra qual é o PEV para descarte de eletroeletrônicos mais próximo de você: greeneletron.org.br/localizador

• Vai descartar pilhas e baterias portáteis? Descubra qual é o PEV mais próximo de você: sistema.gmclog.com.br/info/green?page=2



xiaomi

Para promover a proteção do meio ambiente, a Xiaomi evita o excesso de embalagens.

Imagens meramente ilustrativas. Especificações sujeitas a alterações sem aviso prévio.