

SAMSUNG

SM-T510
SM-T515

Manual do usuário

Índice

Informações básicas

- 4 Leia-me primeiro
- 6 Situações e soluções para o superaquecimento do tablet
- 9 Visão geral do tablet e funções
- 12 Bateria
- 15 Chip SIM (Chip nano) (Modelo SM-T515)
- 17 Cartão de memória (microSD)
- 22 Ligar ou desligar seu tablet
- 22 Configuração inicial
- 24 Samsung account
- 25 Transferir dados de seu aparelho anterior (Smart Switch)
- 27 Compreendendo a tela
- 37 Painel de notificações
- 39 Inserir texto

Aplicativos e funções

- 42 Instalar ou desinstalar aplicativos
- 43 Telefone (Modelo SM-T515)
- 48 Contatos
- 52 Mensagens (Modelo SM-T515)
- 54 Internet
- 56 E-mail
- 57 Câmera
- 66 Galeria
- 71 Múltiplas janelas
- 74 Espaço infantil
- 76 Samsung Members
- 76 Samsung Notes
- 77 Calendário
- 78 Samsung Flow
- 79 Meus Arquivos
- 80 Relógio
- 81 Calculadora
- 82 Compartilhar conteúdo
- 83 Quadro diário
- 84 Aplicativos Google

Configurações

- 86 Introdução
- 86 Conexões
 - 87 Wi-Fi
 - 89 Bluetooth
 - 90 Protetor de dados (Modelo SM-T515)
 - 91 Roteador Wi-Fi e Ancoragem (Modelo SM-T515)
 - 92 Mais configurações de conexão
- 94 Som
 - 94 Dolby Atmos (som surround)
 - 95 Notificações
 - 95 Selos nos ícones de aplicativos
- 96 Visor
 - 96 Protetor de tela
- 97 Papel de parede
- 97 Tela de bloqueio
 - 98 Smart Lock
- 98 Segurança
 - 99 Pasta Segura
- 103 Contas e backup
 - 104 Usuários
 - 106 Samsung Cloud
- 107 Google
- 108 Recursos avançados
- 109 Bem-estar digital
- 110 Assistência do aparelho
- 113 Aplicativos
- 113 Gerenciamento geral
- 114 Acessibilidade
- 114 Atualização de software
- 115 Manual do usuário
- 115 Sobre o tablet

Solução de problemas

- 116 Introdução

Informações básicas

Leia-me primeiro

Por favor, leia este manual antes de utilizar seu tablet de forma a garantir um uso seguro e correto.

- As descrições nesse manual são baseadas nas configurações padrão do tablet.
- Alguns conteúdos podem estar diferentes em seu tablet dependendo do país, operadora de serviços ou versão de software.
- Conteúdos (de alta qualidade) que requerem alto processamento e uso elevado da memória RAM irão afetar o desempenho geral do tablet. Aplicativos relacionados ao conteúdo podem não funcionar adequadamente dependendo das especificações do tablet e do ambiente em que é utilizado.
- A Samsung não é responsável por problemas no funcionamento causados por aplicativos de qualquer outro fornecedor diferente da Samsung.
- A Samsung não é responsável por problemas no funcionamento ou incompatibilidades causadas pela alteração das configurações por parte do usuário no sistema operacional. Tentar personalizar o sistema operacional pode fazer com que seu tablet ou aplicativos não funcionem de forma adequada.
- Softwares, sons, papéis de parede, imagens e outras mídias fornecidas com este tablet estão licenciados para uso limitado. Extrair e utilizar estes materiais para comercialização ou outros propósitos são infrações à lei dos direitos autorais. Os usuários são inteiramente responsáveis pelo uso ilegal de mídia.
- Podem existir cobranças adicionais de acesso referentes à transmissão de dados, tais como mensagens, transferências e downloads, sincronização automática ou utilização de serviços de localização dependendo do seu plano de dados. Para grandes transferências de dados, é recomendável utilizar a função Wi-Fi.
- Aplicativos padrões que vão instalados no tablet estão sujeitos a atualizações e podem deixar de ser suportados sem aviso prévio. Se você tiver dúvidas sobre um aplicativo fornecido com o tablet, contate a Central de Atendimento Samsung. Para aplicativos instalados pelo usuário, contate as operadoras de serviço.

- Alterar o sistema operacional do tablet ou instalar softwares de fontes não oficiais pode resultar em mau funcionamento do tablet e corrupção ou perda de dados. Essas ações são violações do seu contrato de licença Samsung e anularão sua garantia.
- Dependendo de seu país ou da sua operadora de serviços, uma película é colocada para proteção durante a produção e a distribuição. Danos na película não são cobertos pela garantia.
- Você pode ver o touchscreen claramente mesmo em luz solar forte ao ajustar automaticamente o nível de contraste baseado no ambiente ao seu redor. Devido a natureza do produto, a exposição de gráficos por longos períodos pode resultar em imagens persistentes (desvanecendo) ou efeito duplicado.
 - Recomenda-se não usar gráficos fixos em parte ou em todo o touchscreen por longos períodos e desligar o touchscreen quando o tablet não estiver sendo utilizado.
 - Você pode definir o touchscreen para desligar automaticamente quando não estiver usando-o. Inicie o aplicativo **Config.**, toque em **Visor** → **Duração da luz de fundo** e depois selecione o período de tempo que deseja que o tablet aguarde antes de desativar o touchscreen.
- Dependendo do país ou do modelo, alguns aparelhos precisam receber a aprovação da Comissão Federal de Comunicações (FCC). Se o seu tablet for aprovado pela FCC, você poderá visualizar a FCC dele. Para visualizar a Certificação FCC dele, inicie o aplicativo **Config.** e toque em **Sobre o tablet** → **Status**.
- Dependendo do país, você poderá visualizar informações regulamentares no tablet. Para visualizar as informações, inicie o aplicativo **Config.** e toque em **Sobre o tablet** → **Informações legais**.

Ícones de instrução



Aviso: situações que podem prejudicar você ou terceiros.



Atenção: situações que podem danificar seu tablet ou outro equipamento.



Nota: notas, dicas de uso ou informações adicionais.

Situações e soluções para o superaquecimento do tablet

Quando o tablet aquecer enquanto carrega

O tablet e o carregador podem aquecer enquanto carregam. Durante o Carregamento rápido, o tablet pode parecer mais quente ao manuseá-lo. Isso não afeta a vida útil do tablet ou seu desempenho e está na faixa normal de funcionamento. Se a bateria aquecer mais do que o normal, o carregador pode parar de funcionar.

Quando o tablet aquecer, siga esses passos:

- Desconecte o carregador do tablet e feche quaisquer aplicativos em execução. Aguarde o tablet esfriar e depois recomece a carregar.
- Se a parte inferior do tablet aquecer, pode ser que o cabo USB esteja danificado. Substitua o cabo USB danificado por um novo aprovado pela Samsung.

Quando o tablet aquecer durante o uso

Ao utilizar funções ou aplicativos que requerem mais energia ou usá-los por longos períodos, seu tablet pode aquecer temporariamente devido ao consumo elevado da bateria. Feche quaisquer aplicativos em execução e não use o por um tempo.

A seguir, alguns exemplos de situações em que o tablet pode superaquecer. Dependendo das funções e aplicativos usados, esses exemplos podem não se aplicar ao seu modelo.

- Durante a configuração inicial, após a compra ou ao restaurar os dados
- Ao baixar arquivos extensos
- Ao usar aplicativos que requerem mais energia ou usar aplicativos por longos períodos
 - Ao jogar com resolução em alta qualidade por longos períodos
 - Ao gravar vídeos por longos períodos
 - Ao transmitir vídeos enquanto usa a configuração máxima de brilho
 - Ao conectar em uma TV

- Ao executar multitarefas (ou executar vários aplicativos em segundo plano)
 - Ao usar o Múltiplas janelas
 - Ao atualizar ou instalar aplicativos enquanto grava vídeos
 - Ao baixar arquivos extensos durante uma videochamada
 - Ao filmar enquanto usa um aplicativo de navegação
- Ao usar grandes quantidades de dados para sincronização com a nuvem, e-mail ou outras contas
- Ao usar um aplicativo de navegação em um carro enquanto o tablet é exposto à luz solar direta
- Ao usar a função Roteador Wi-Fi ou Ancoragem
- Ao usar o tablet em áreas com sinal fraco ou sem recepção de sinal
- Ao carregar a bateria com um cabo USB danificado
- Quando o conector multifuncional do tablet estiver danificado ou exposto a materiais estranhos como líquidos, poeira, pó metálico e grafite
- Quando você estiver em roaming

Quando o tablet aquecer, siga esses passos:

- Mantenha o tablet atualizado com o software mais recente.
- Incompatibilidades entre os aplicativos em execução podem causar o aquecimento do tablet. Reinicie o tablet.
- Desative as funções Wi-Fi, GPS e Bluetooth quando não estiver utilizando.
- Feche os aplicativos que aumentam o consumo da bateria ou que estão sendo executados em segundo plano quando não estiverem em uso.
- Exclua arquivos desnecessários ou aplicativos não utilizados.
- Diminua o brilho da tela.
- Se o tablet superaquecer por longos períodos, não o utilize por um tempo. Se continuar a superaquecer, contate a Central de Atendimento Samsung.

Limitações do tablet quando ele superaquece

Quando o tablet superaquece, as funções e o desempenho podem estar limitados ou o tablet pode desligar para resfriar. Essa função está disponível somente em modelos suportados.

- Se o tablet ficar mais quente que o normal, uma mensagem de superaquecimento aparecerá. Para diminuir a temperatura do tablet, o brilho da tela e a velocidade do desempenho serão limitados e o carregamento da bateria será interrompido. Os aplicativos em execução serão encerrados e você só será capaz de fazer chamadas de emergência até o tablet resfriar.
- Se o tablet superaquecer por longos períodos, não o utilize por um tempo. Desligue e espere até que ele esfrie.

Precauções para o ambiente de operação

Seu tablet pode aquecer devido ao ambiente nas seguintes condições. Tenha cuidado para evitar que a vida útil da bateria encurte, danifique o tablet ou cause um incêndio.

- Não utilize ou guarde seu tablet em locais muito quentes ou muito frios.
- Não exponha o tablet à luz solar direta por longos períodos.
- Não use ou guarde seu tablet por muito tempo dentro de áreas muito quentes, tais como dentro de um carro no verão.
- Não coloque o tablet em quaisquer áreas que possam superaquecer como objetos térmicos (tapete, colchão, cobertor, etc.).
- Não utilize ou guarde seu tablet próximo a/ ou dentro de aquecedores, micro-ondas, equipamentos de cozinha ou reservatórios de alta pressão.
- Nunca use um carregador ou bateria danificada.

Visão geral do tablet e funções

Conteúdo desta embalagem

Consulte o guia rápido para saber o conteúdo da embalagem.



- Os itens fornecidos com seu tablet e acessórios disponíveis podem variar dependendo de seu país e operadora de serviços.
- Os itens fornecidos são projetados apenas para o seu tablet e podem não ser compatíveis com outros aparelhos.
- Imagens e especificações estão sujeitas a mudanças sem aviso prévio.
- Você pode comprar acessórios adicionais Samsung na loja de sua operadora. Certifique-se de que eles sejam compatíveis com seu tablet antes de comprá-los.
- Utilize somente acessórios aprovados pela Samsung. A utilização de acessórios não aprovados pode causar problemas de desempenho e mau funcionamento que não são cobertos pela garantia.
- A disponibilidade de todos os acessórios está sujeita a mudanças dependendo exclusivamente do fabricante. Para mais informações sobre os acessórios disponíveis, consulte o site da Samsung.

Visão geral do tablet

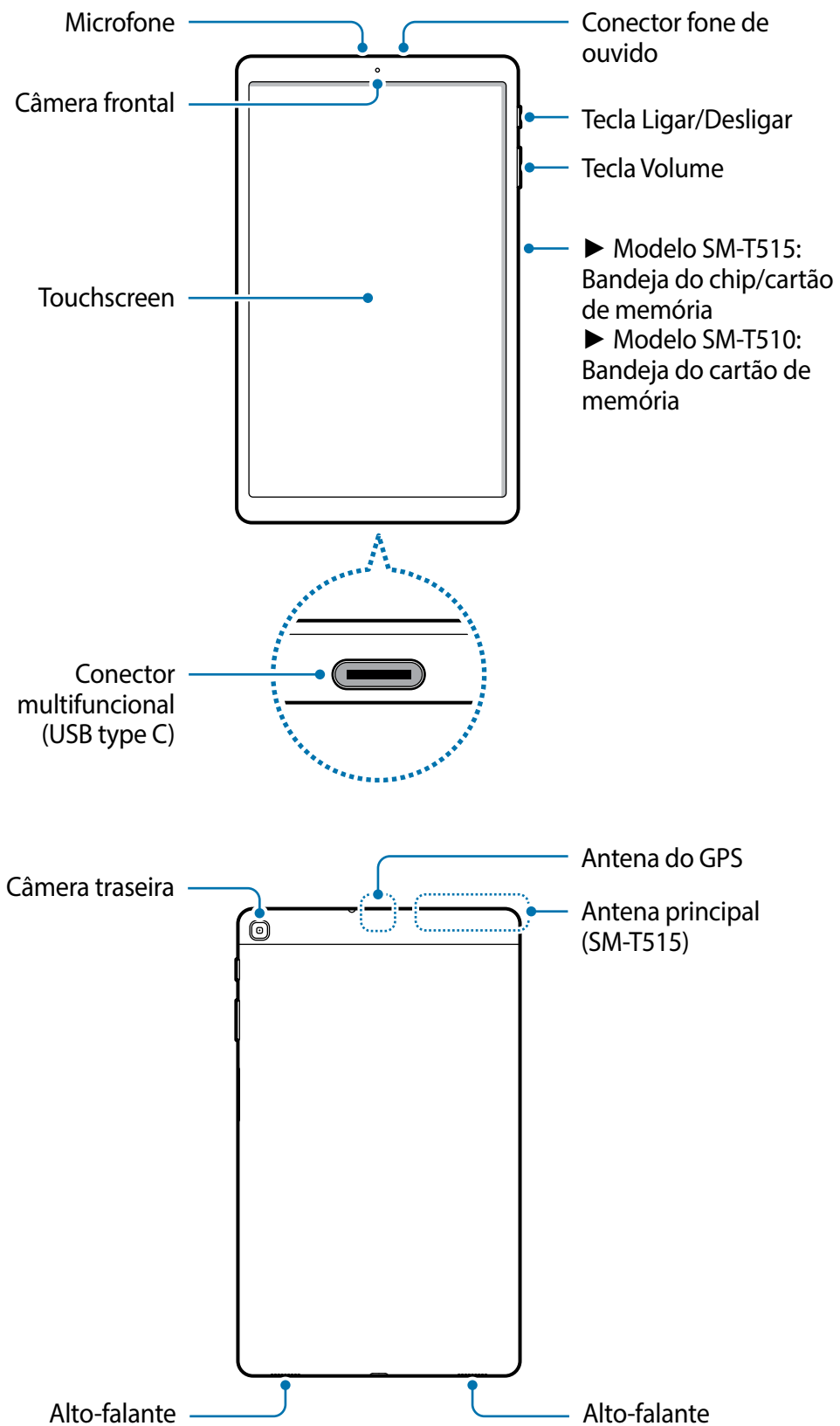



- Ao usar os alto-falantes, quando estiver reproduzindo arquivos de mídia ou usando o viva-voz, não coloque o tablet próximo aos seus ouvidos.
- Tome cuidado para não expor as lentes da câmera a fortes fontes de luz, como luz solar direta. Se as lentes da câmera forem expostas a fortes fontes de luz como luz solar direta, o sensor de imagem da câmera pode ser danificado. Um sensor de imagem danificado é irreparável e pode causar pontos ou manchas em fotos.
- Se você usar o tablet com o seu corpo de vidro ou acrílico quebrado, pode haver um risco de ferimento. Utilize o tablet somente após o reparo em um Serviço Autorizado Samsung.



- Problemas de conectividade e esgotamento da bateria poderão ocorrer nas seguintes situações:
 - Se você colar adesivos metálicos na área da antena do tablet.
 - Se você colocar uma capa com material metálico no tablet.
 - Se você cobrir a área da antena com suas mãos ou com outros objetos enquanto utiliza certas funções como chamadas ou conexão de dados móveis.
- É recomendável utilizar protetores de tela aprovados pela Samsung. Usar protetores de tela não aprovados pela Samsung pode causar mau funcionamento dos sensores.
- Não permita que a água entre em contato com o touchscreen. O touchscreen poderá ter um mau funcionamento quando exposto a umidade.

Teclas físicas

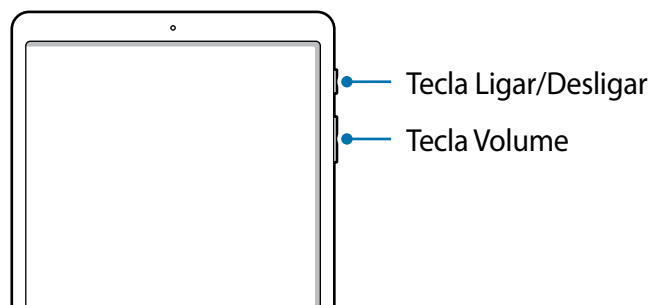

| Tecla | Função |
|----------------|---|
| Ligar/Desligar | <ul style="list-style-type: none">• Mantenha pressionada para ligar ou desligar o tablet.• Pressione para ativar ou bloquear a tela. |
| Volume | <ul style="list-style-type: none">• Pressione para ajustar o volume do tablet. |

Botões virtuais

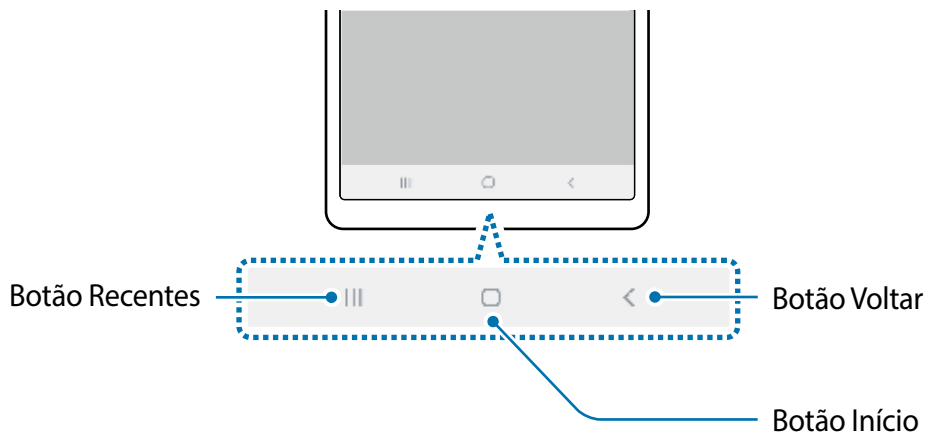

Ao ativar a tela, os botões virtuais irão aparecer na parte inferior da tela. Os botões virtuais estão definidos por padrão para as funções Recentes, Início e Voltar.

Bateria

Carregar a bateria

Carregue a bateria antes de utilizar o tablet pela primeira vez ou quando a bateria estiver sem uso por um longo período.



Utilize somente os carregadores, baterias e cabos aprovados pela Samsung. Utilizar carregadores ou cabos não autorizados pode causar estouro na bateria ou danificar seu tablet.



- Conectar o carregador incorretamente pode causar sérios danos ao tablet. Qualquer dano causado por mau uso não é coberto pela garantia.
- Use somente os cabos USB type C no tablet. O tablet pode ser danificado se você usar um cabo micro USB.



Para economizar energia, desconecte o carregador da tomada quando não estiver em uso. O carregador não possui um botão de liga e desliga então você deve retirar da tomada para evitar desperdício de energia. O carregador deve permanecer na tomada e facilmente acessível enquanto carrega.

- 1 Conecte a extremidade maior do cabo no carregador USB.
- 2 Conecte a extremidade menor no conector multifuncional.

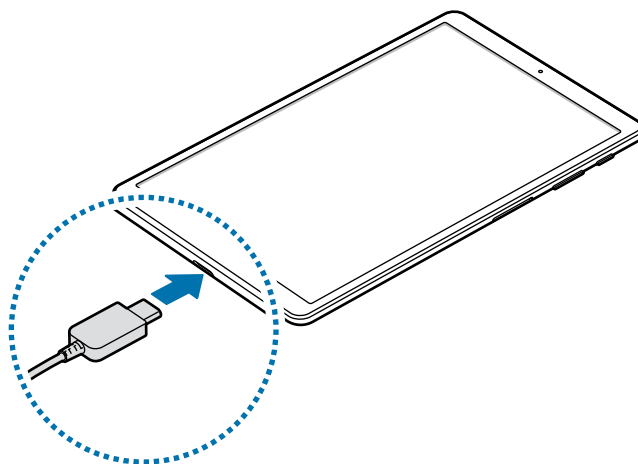

- 3 Conecte o carregador USB na tomada.
- 4 Após o carregamento completo, desconecte o carregador do tablet. Em seguida, desconecte o carregador da tomada.

Reduzir o consumo da bateria

Seu tablet oferece várias opções que ajudam a economizar bateria.

- Otimize seu tablet utilizando a função Assistência do aparelho.
- Quando não estiver utilizando o tablet, desative a tela pressionando a Tecla Ligar/Desligar.
- Ative o Modo economia de energia.
- Encerre aplicativos desnecessários.
- Desative a função Bluetooth quando não estiver em uso.
- Desative a sincronização automática dos aplicativos que precisam ser sincronizados.
- Diminua o tempo da luz de fundo.
- Diminua o brilho da tela.

Dicas e precauções do carregamento da bateria

- Quando o nível da bateria estiver baixo, o ícone da bateria aparecerá vazio.
- Se a bateria estiver completamente descarregada, você não conseguirá ligar o tablet, mesmo que o carregador esteja conectado. Aguarde a bateria carregar por alguns minutos antes de tentar ligar o tablet.
- Se utilizar vários aplicativos ao mesmo tempo, tais como aplicativos de rede ou aplicativos que precisem da conexão de outro aparelho, a bateria descarregará rapidamente. Para evitar desconexão da rede ou esgotar a bateria durante uma transferência de dados, use sempre esses aplicativos após carregar completamente a bateria.
- Usar uma fonte de energia diferente do carregador USB, por exemplo, um computador, pode resultar em lentidão ao carregar a bateria devido à corrente elétrica ser mais baixa.
- O tablet pode ser utilizado enquanto carrega, porém pode levar mais tempo para carregar a bateria completamente.
- Se o tablet receber uma fonte de alimentação instável enquanto carrega, o touchscreen pode não funcionar. Se isto acontecer, desconecte o carregador.
- O tablet pode aquecer enquanto carrega. Isto é normal e não deve afetar a vida útil ou desempenho dele. Se a bateria aquecer mais do que o normal, o carregador pode parar de funcionar.
- Se você carregar o tablet com o conector multifuncional molhado, ele pode ser danificado. Seque o conector multifuncional completamente antes de carregá-lo.
- Se o seu tablet não carregar adequadamente, leve para um Serviço Autorizado Samsung.

Chip SIM (Chip nano) (Modelo SM-T515)

Inserir o chip

Insira o chip fornecido pela sua operadora de serviços.



Tenha cuidado para não perder ou deixar terceiros utilizarem o seu chip. A Samsung não se responsabiliza por quaisquer danos ou transtornos causados por perdas ou chips roubados.



Alguns serviços LTE podem estar indisponíveis dependendo da operadora de serviços. Para mais detalhes sobre a disponibilidade de serviços, contate sua operadora.

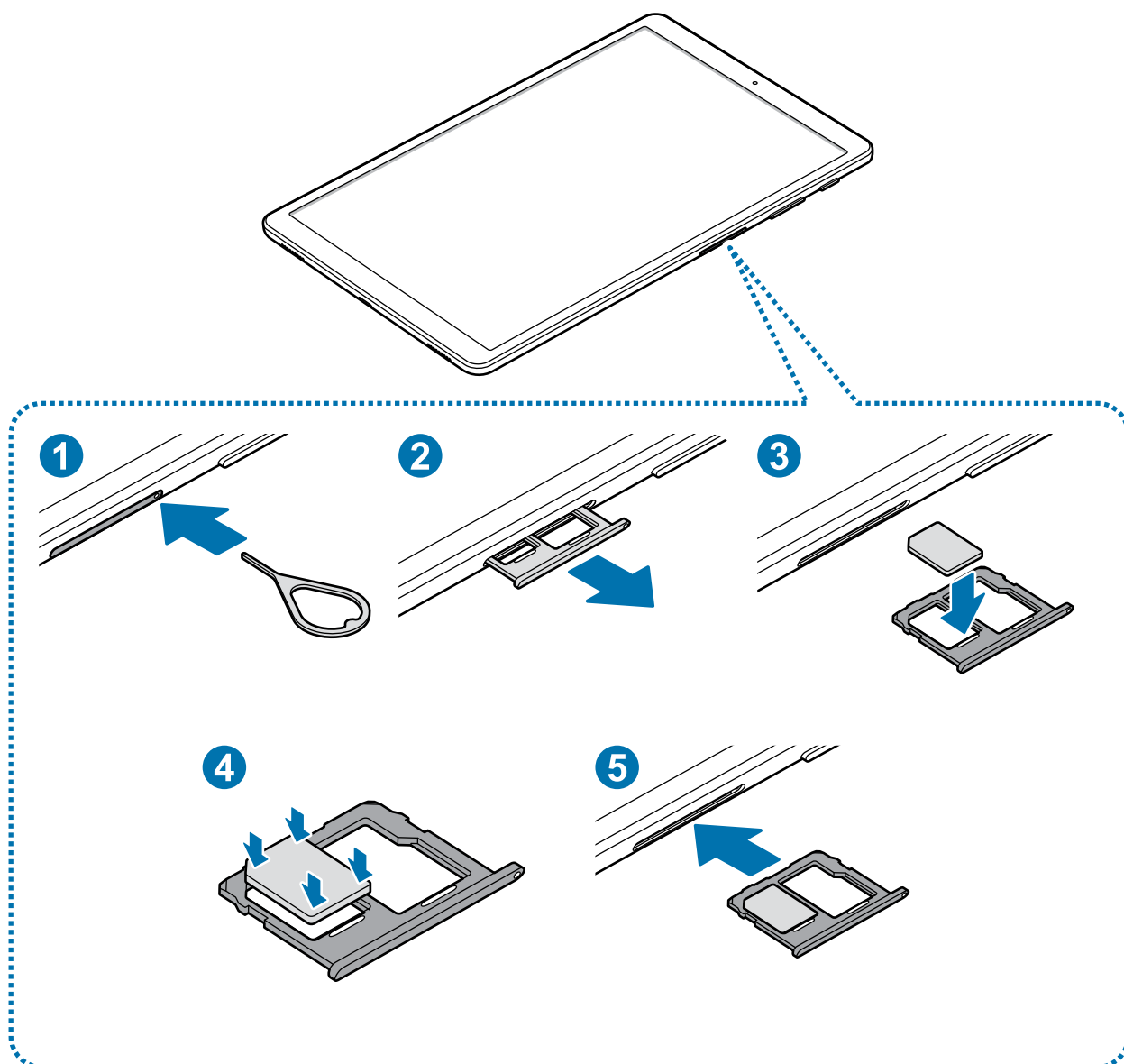

1 Insira o extrator no orifício da bandeja do chip/cartão de memória para destravá-la.

 Certifique-se de que a ferramenta de ejeção esteja perpendicular ao orifício. Caso contrário, o tablet poderá ser danificado.

2 Puxe a bandeja gentilmente para fora do compartimento.

3 Insira o chip no compartimento 1 com os contatos dourados voltados para baixo.

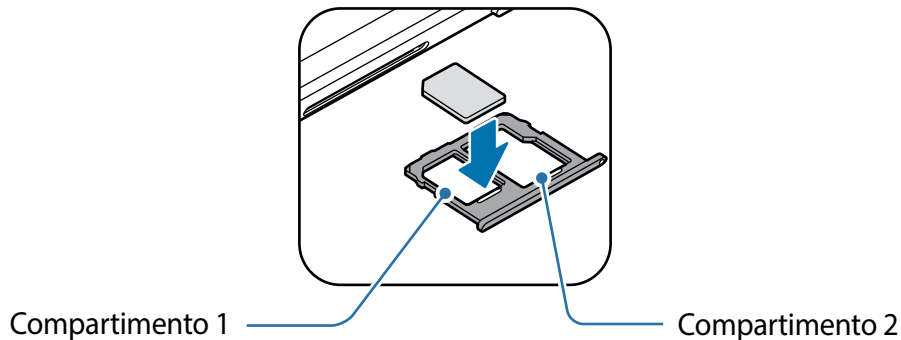

4 Pressione gentilmente o chip para dentro da bandeja para encaixá-lo.

 Se o chip não for encaixado firmemente na bandeja, ele poderá se soltar ou cair dela.

5 Insira a bandeja novamente no compartimento.

-  • Se você inserir a bandeja molhada em seu tablet, ele será danificado. Certifique-se sempre de que a bandeja está seca.
- Insira a bandeja completamente no compartimento para evitar a entrada de líquidos nele.

Instalação correta do chip

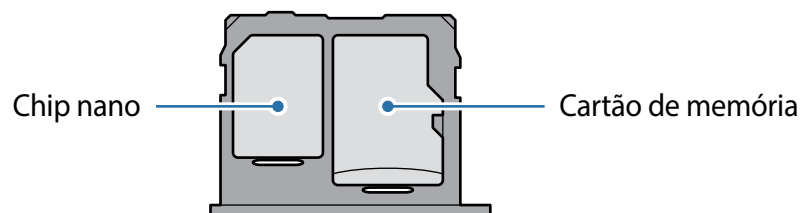

 Use somente chip nano.

Remover o chip

- 1 Insira o extrator no orifício da bandeja do chip/cartão de memória para destravá-la.
- 2 Puxe a bandeja gentilmente para fora do compartimento.
- 3 Remova o chip.
- 4 Insira a bandeja novamente no compartimento.

Cartão de memória (microSD)

Inserir um cartão de memória

A capacidade do cartão de memória de seu tablet pode ser diferente de outros modelos e alguns cartões de memória podem não ser compatíveis dependendo do fabricante do cartão de memória e seu tipo. Para visualizar a capacidade máxima do seu cartão de memória, consulte o site da Samsung.



- Alguns cartões de memória podem não ser compatíveis com seu tablet. Utilizar um cartão de memória incompatível pode danificar o tablet, o cartão de memória ou corromper os dados armazenados nele.
- Tenha cuidado, insira o cartão de memória com o lado correto.



- O tablet suporta apenas sistemas de arquivo FAT e exFAT para cartões de memória. Ao inserir um cartão com uma estrutura de arquivo diferente, seu tablet irá solicitar que o cartão de memória seja formatado. Para usar o cartão de memória você deve formatá-lo. Se o seu tablet não conseguir formatar ou reconhecer o cartão de memória, contate o fabricante do cartão de memória ou um Serviço Autorizado Samsung.
- Excluir e gravar frequentemente diminuirá o tempo de vida útil do cartão de memória.
- Ao inserir um cartão de memória em seu tablet, o diretório dele será exibido na pasta **Meus Arquivos** → **Cartão SD**.

► SM-T515:

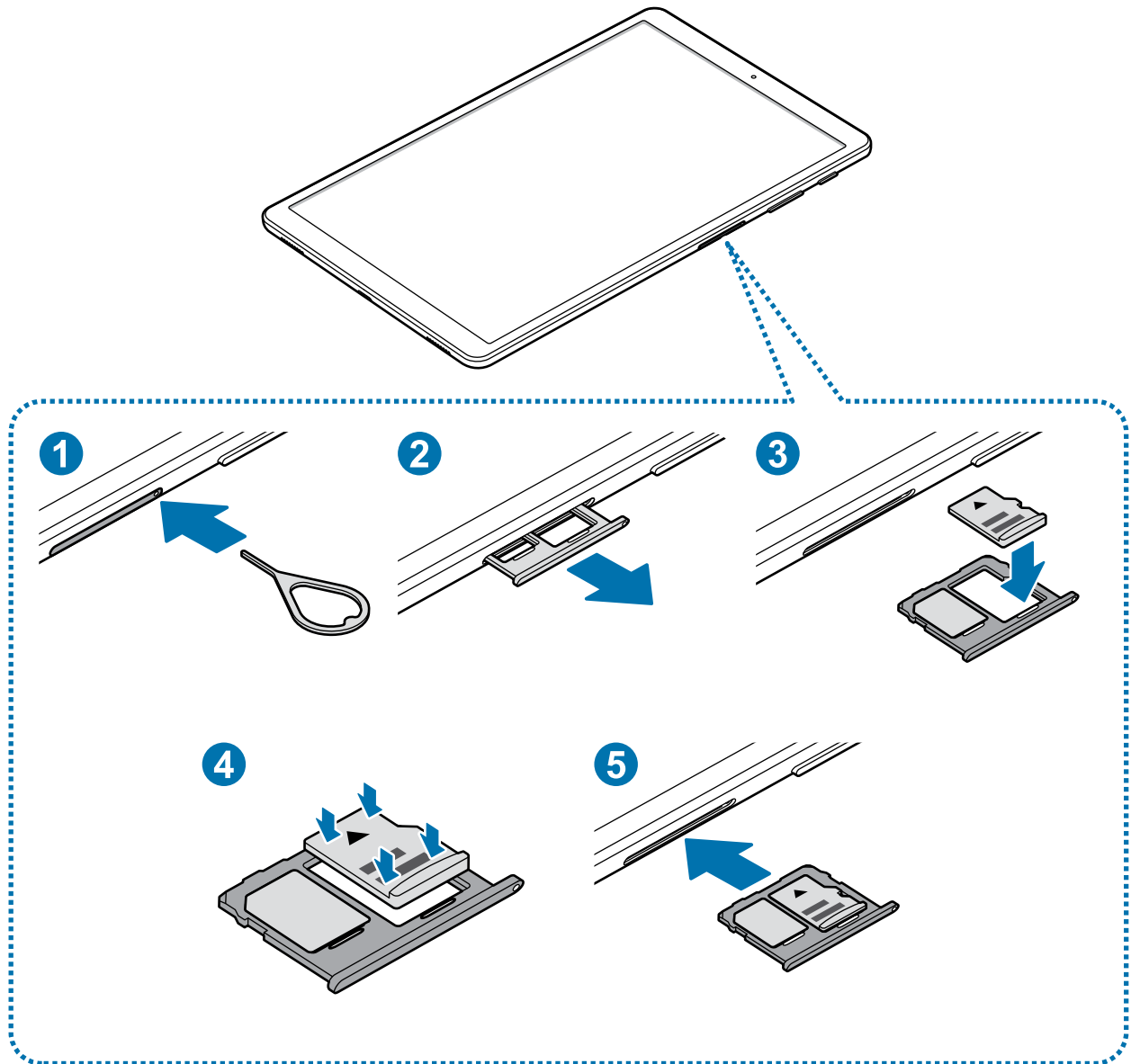

► **SM-T510:**

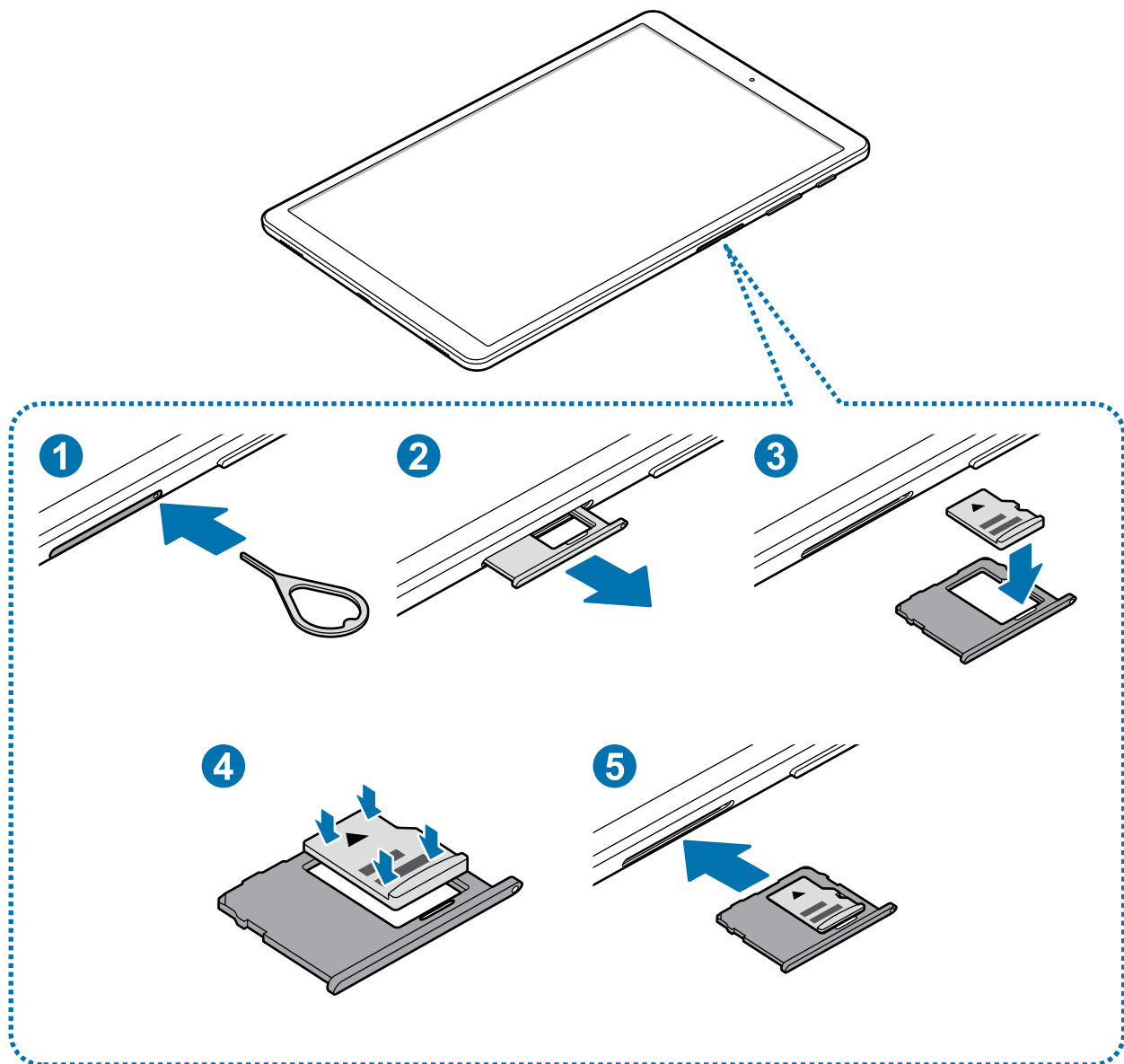

- 1 ► **SM-T515:** insira o extrator no orifício da bandeja do chip/cartão de memória para destravá-la.
► **SM-T510:** insira o extrator no orifício da bandeja cartão de memória para destravá-la.

 Certifique-se de que o extrator esteja perpendicular ao orifício. Caso contrário, o tablet poderá ser danificado.

2 Puxe a bandeja gentilmente para fora do compartimento.

 Ao remover a bandeja do tablet, a conexão de dados será desativada.

- 3 ► **SM-T515:** coloque um cartão de memória no compartimento 2 com os contatos dourados voltados para baixo.

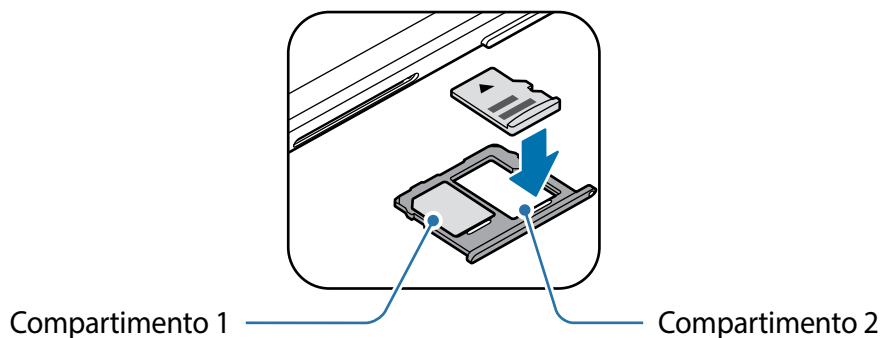

- **SM-T510:** coloque um cartão de memória no compartimento dele com os contatos dourados voltados para baixo.

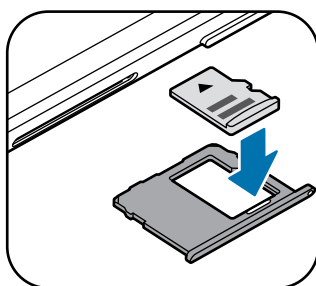

- 4 Pressione gentilmente o cartão de memória para dentro da bandeja para encaixá-lo.



Se o cartão de memória não for encaixado firmemente na bandeja, ele poderá se soltar ou cair dela.

- 5 Insira a bandeja novamente no compartimento.



- Se você inserir a bandeja molhada em seu tablet, ele será danificado. Certifique-se sempre de que a bandeja está seca.
- Insira a bandeja completamente no compartimento para evitar a entrada de líquidos nele.

Remover o cartão de memória

Antes de remover o cartão de memória, primeiro o desinstale para uma remoção segura.

Inicie o aplicativo **Config.** e toque em **Assistência do aparelho** → **Armazenamento** → **Configurações de armazenamento** → **Cartão SD** → **Desmontar**.

- 1 ► **SM-T515:** insira o extrator no orifício da bandeja do chip/cartão de memória para destravá-la.
► **SM-T510:** insira o extrator no orifício da bandeja do cartão de memória para destravá-la.
- 2 Puxe a bandeja gentilmente para fora do compartimento.
- 3 Retire o cartão de memória.
- 4 Insira a bandeja novamente no compartimento.

 Não remova o armazenamento externo como um cartão de memória ou o armazenamento USB, enquanto o tablet estiver transferindo ou acessando informações ou logo após transferir dados. Ao fazer isso, dados podem ser perdidos ou corrompidos e pode danificar o armazenamento externo ou o tablet. A Samsung não se responsabiliza por perdas, incluindo perda de dados causada por mau uso de dispositivos de armazenamento externo.

Formatar o cartão de memória

Formatar o cartão de memória em um computador pode causar incompatibilidade com seu tablet. Formate o cartão de memória apenas no tablet.

Inicie o aplicativo **Config.** e toque em **Assistência do aparelho** → **Armazenamento** → **Configurações de armazenamento** → **Cartão SD** → **Formatar**.

 Antes de formatar o cartão de memória, não se esqueça de fazer uma cópia de todos os dados importantes armazenados em seu tablet. A garantia do fabricante não cobre perda de dados pelo uso incorreto por parte do usuário.

Ligar ou desligar seu tablet

Mantenha pressionada a Tecla Ligar/Desligar por alguns segundos para ligar o tablet.

Ao ligar pela primeira vez ou após executar uma restauração de dados, siga as instruções na tela para configurá-lo.

Para desligar, mantenha a Tecla Ligar/Desligar pressionada e toque em **Desligar**.



Siga todos os avisos e instruções recomendadas pelo pessoal autorizado em áreas onde aparelhos sem fio são proibidos, tais como aviões e hospitais.

Reiniciar o tablet

Para reiniciar o tablet, mantenha a Tecla Ligar/Desligar pressionada e toque em **Reiniciar**.

Se o seu tablet estiver travado e sem operação, mantenha a Tecla Ligar/Desligar e a Tecla Diminuir volume pressionadas por aproximadamente 7 segundos para reiniciar.

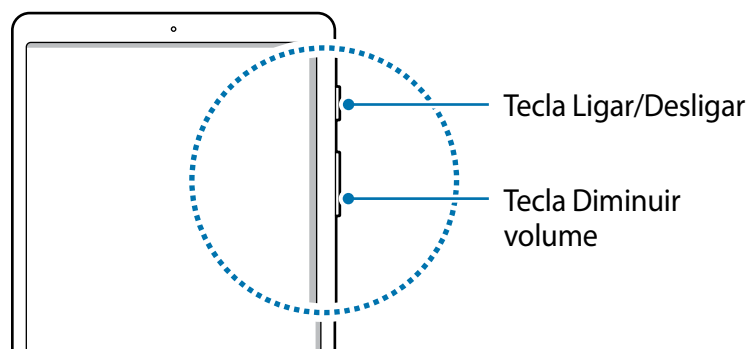

Configuração inicial

Ao ligar pela primeira vez ou após executar uma restauração de dados, siga as instruções na tela para configurá-lo.



O processo de configuração pode variar dependendo da versão de software ou país.

- 1 Ligue o tablet.
- 2 Selecione o seu idioma preferido e toque em ➔.



- 3 Leia e aceite os termos e condições e depois toque em **Próximo**.
- 4 Obtenha seus conteúdos de um aparelho anterior.
- 5 Selecione uma rede Wi-Fi e conecte.
-  Se você não se conectar a uma rede Wi-Fi, você poderá não conseguir definir algumas funções do tablet durante a configuração inicial.
- 6 Siga as instruções na tela para completar o processo de configuração inicial.
- 7 Defina um modo de bloqueio de tela para proteger seu tablet. Você pode proteger suas informações pessoais ao evitar que outras pessoas acessem seu tablet. Para definir o modo de bloqueio de tela posteriormente, toque em **Agora não**.
- 8 Se a tela de aplicativos recomendados aparecer, selecione os aplicativos que deseja e baixe-os.
- 9 Entre em sua Samsung account. Você pode aproveitar os serviços Samsung e manter seus dados atualizados e protegidos em todos os seus aparelhos.

Samsung account

Introdução

A Samsung account é um serviço de conta integrado que permite usar vários serviços da Samsung fornecidos para aparelhos móveis, TVs e site da Samsung. Uma vez registrada sua Samsung account, você pode manter seus dados atualizados e protegidos em todos os seus aparelhos com a Samsung Cloud, rastrear e controlar se perder ou roubarem seu tablet, ver dicas e truques do Samsung Members e muito mais.

Crie sua Samsung account com seu endereço de e-mail.

Para verificar a lista de serviços que podem ser utilizados com sua Samsung account, visite o site account.samsung.com. Para saber mais sobre sua Samsung account, inicie o aplicativo **Config.**, e toque em **Contas e backup** → **Contas** → sua **Samsung account** →  → **Ajuda**.

Registrar sua Samsung account

Registrar uma nova Samsung account

Se não tiver uma Samsung account, você deve criá-la.

- 1 Inicie o aplicativo **Config** e toque em **Contas e backup** → **Contas** → **Adicionar conta** → **Samsung account**.
Como alternativa, inicie o aplicativo **Config.** e depois toque em .
- 2 Toque em **Criar conta**.
- 3 Siga as instruções na tela para completar a criação de sua conta.

Registrar uma Samsung account existente

Se já tiver uma Samsung account, registre-se em seu tablet.

- 1 Inicie o aplicativo **Config** e toque em **Contas e backup** → **Contas** → **Adicionar conta** → **Samsung account**.
Como alternativa, inicie o aplicativo **Config.** e depois toque em .
- 2 Insira o e-mail ou o número de telefone registrado em sua Samsung Account, sua senha e depois toque em **Entrar**.

Se você esquecer suas informações de conta, toque em **Localizar o ID** ou em **Restaurar a senha**. Você pode encontrar as informações de conta ao inserir a informação solicitada.

- 3 Leia e aceite os termos e condições e depois toque em **Próximo** para terminar de registrar sua Samsung account.

Remover sua Samsung account

Ao remover sua Samsung account registrada no tablet, seus dados, tais como contatos ou eventos, também serão removidos.

- 1 Inicie o aplicativo **Config.** e toque em **Contas e backup** → **Contas**.
- 2 Selecione sua **Samsung account** → ⋮ → **Remover conta**.
- 3 Toque em **Remover**, insira a senha de sua Samsung account e depois toque em **OK**.

Transferir dados de seu aparelho anterior (Smart Switch)

Conecte-se ao seu aparelho anterior através do Smart Switch para transferir dados.

Inicie o aplicativo **Config.** e toque em **Contas e backup** → **Smart Switch**.



- Esta função pode não ser suportada em alguns aparelhos ou computadores.
- Restrições aplicáveis. Visite o site www.samsung.com/smartswitch para mais informações. A Samsung trata os direitos autorais com muita seriedade. Transfira somente conteúdos que possua o direito de transferir.

Transferir dados via conexão Wi-Fi Direct

Transfira dados de seu aparelho anterior para este novo via Wi-Fi Direct.

- 1 No aparelho anterior, abra o Smart Switch.
Se não tiver o aplicativo instalado, faça o download do **Galaxy Store** ou da **Play Store**.
- 2 Inicie o aplicativo **Config.** e toque em **Contas e backup** → **Smart Switch**.
- 3 Posicione os aparelhos bem próximos.
- 4 No aparelho anterior, toque em **Enviar dados** → **Sem fio**.

- 5 No aparelho anterior, selecione um item para transferir e toque em **Enviar**.
- 6 Em seu tablet, toque em **Receber**.
- 7 Siga as instruções na tela para transferir dados do seu aparelho anterior.

Transferir dados usando armazenamento externo

Transfira dados usando o armazenamento externo, como um cartão microSD.

- 1 Transfira dados de seu aparelho anterior para o armazenamento externo.
- 2 Insira ou conecte o aparelho de armazenamento externo em seu tablet.
- 3 Em seu tablet, inicie o aplicativo **Config.** e toque em **Contas e backup** → **Smart Switch** →  → **Backup**.
- 4 Siga as instruções na tela para transferir dados do seu armazenamento externo.

Transferir dados de um computador

Versão no computador: transfira dados entre seu tablet e um computador.

Você precisa baixar a versão para computador do aplicativo Smart Switch no site www.samsung.com/smartswitch. Copie os dados de seu aparelho anterior para um computador e importe-os para este novo tablet.

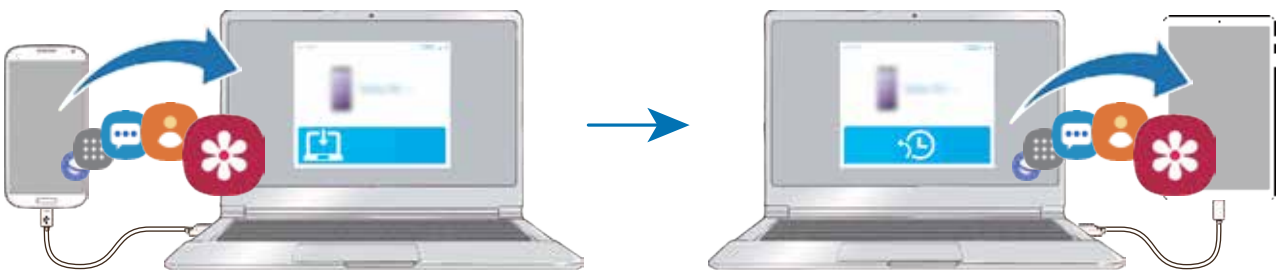

- 1 No computador, visite o site www.samsung.com/smartswitch para baixar o Smart Switch.
 - 2 No computador, abra o Smart Switch.
-  Se o seu aparelho anterior não for um Samsung, copie os dados para o computador utilizando o programa fornecido pelo fabricante dele. Em seguida, avance para o quinto passo.
- 3 Conecte seu aparelho anterior no computador utilizando o cabo USB.

- 4 No computador, siga as instruções na tela para copiar os dados do aparelho. Em seguida, desconecte seu aparelho anterior do computador.
- 5 Conecte seu novo tablet ao computador utilizando o cabo USB.
- 6 No computador, siga as instruções na tela para transferir os dados para o seu novo tablet.

Ver dados importados

Você pode ver os dados importados no mesmo aplicativo de seu aparelho anterior.

Se o seu novo tablet não possuir os mesmos aplicativos para exibir ou reproduzir os dados importados, os dados serão salvos em aplicativos similares.

Compreendendo a tela

Controlar o touchscreen

- Não permita que a tela entre em contato com outros dispositivos elétricos. Descargas eletrostáticas podem causar mau funcionamento da tela.
 - Para evitar danos ao touchscreen, não o toque com nenhum instrumento afiado e não aplique pressão excessiva com a ponta de seus dedos.
 - Recomenda-se não usar gráficos fixos em parte ou em todo o touchscreen por longos períodos. Fazer isso pode resultar em imagens persistentes (screen burn-in) ou efeito fantasma.
- O tablet pode não reconhecer seus gestos se você os executar de muito longe ou usar acessórios de cores escuras como luvas.
 - Recomenda-se utilizar os dedos para utilizar o touchscreen.

Tocar

Toque a tela.

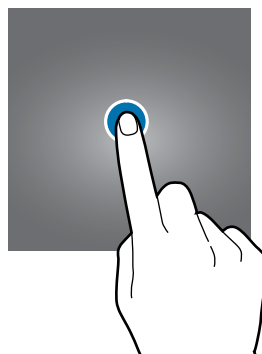

Manter pressionado

Mantenha a tela pressionada por aproximadamente 2 segundos.

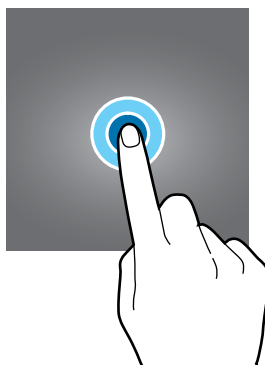

Arrastar

Mantenha um item pressionado e arraste para a posição desejada.

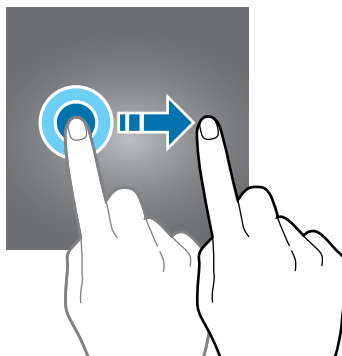

Tocar duas vezes

Duplo toque na tela.

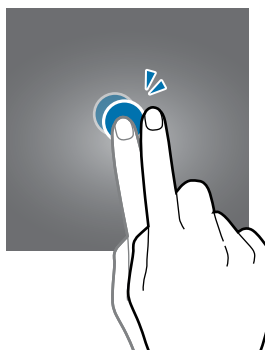

Deslizar

Deslize para cima, para baixo, para esquerda e para direita.

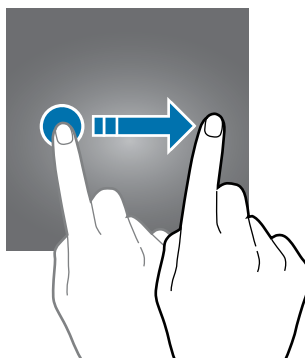

Afastar e juntar

Afaste dois dedos na tela ou junte-os na tela.

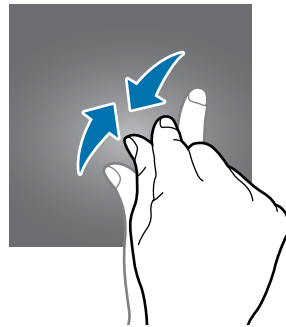
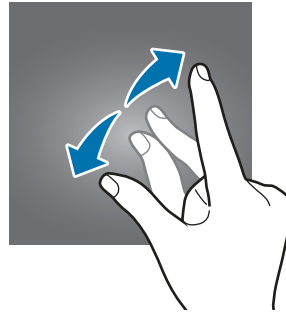

Barra de navegação (botões virtuais)

Ao ativar a tela, os botões virtuais aparecerão na barra de navegação na parte inferior da tela. Os botões virtuais estão definidos por padrão para as funções Recentes, Início e Voltar. As funções dos botões podem alterar de acordo com o aplicativo utilizado atualmente ou ambiente de uso.

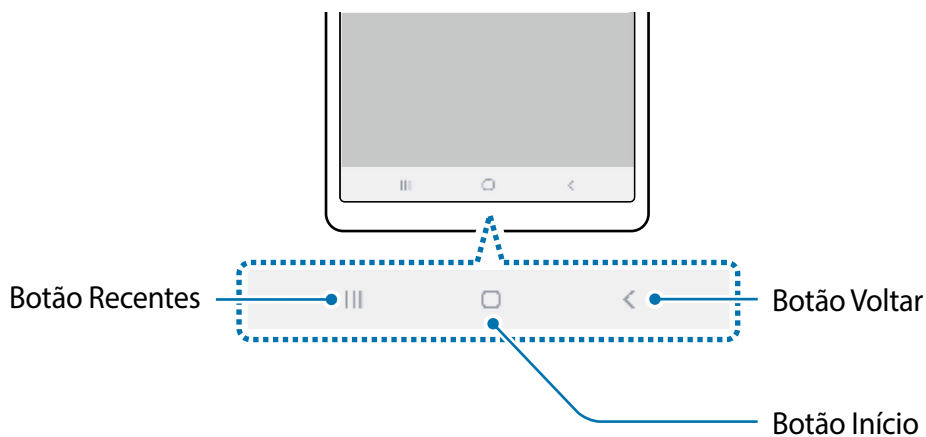

| Botão | Função |
|-------|--|
| | Recentes <ul style="list-style-type: none"> • Toque para abrir a lista de aplicativos recentes. |
| □ | Início <ul style="list-style-type: none"> • Toque para retornar à Tela inicial. • Mantenha pressionada para abrir o Google Assistente. |
| < | Voltar <ul style="list-style-type: none"> • Toque para retornar à tela anterior. |

Ocultar a barra de navegação

Veja arquivos ou use aplicativos em uma tela maior ao ocultar a barra de navegação.

Inicie o aplicativo **Config.**, toque em **Visor** → **Barra de navegação** e depois toque em **Gestos de tela cheia** sob **Tipo de navegação**. A barra de navegação será ocultada e as dicas de gestos aparecerão onde os botões virtuais estiverem localizados. Para usar os botões virtuais, arraste a dica de gesto do botão desejado para cima.

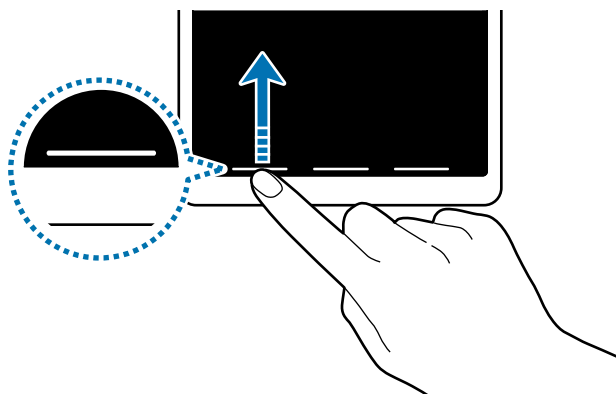

Se desejar ocultar as dicas de gestos na parte inferior da tela, deslize o seletor **Dicas de gestos**.

Configurar a barra de navegação

Inicie o aplicativo **Config.**, toque em **Visor** → **Barra de navegação** e selecione uma opção.

- **Tipo de navegação:** define o tablet para ocultar ou mostrar a barra de navegação. Para ocultar a barra de navegação, toque em **Gestos de tela cheia**. Enquanto a barra de navegação estiver oculta, você pode usar os botões virtuais ao arrastar a dica de gesto do botão desejado para cima.
- **Ordem dos botões:** altera a ordem dos botões na barra de navegação.
- **Dicas de gestos:** define o tablet para exibir indicadores na parte inferior da tela para exibir onde os botões virtuais estão localizados. Essa função aparece somente quando você seleciona **Gestos de tela cheia**.

Tela inicial e Tela de aplicativos

A Tela inicial é o ponto de partida para acessar todas as funções do tablet. Ela exibe ícones indicadores, widgets, atalhos para aplicativos e muito mais.

A Tela de aplicativos exibe ícones para todos os aplicativos incluindo quaisquer novos instalados.



A tela pode variar dependendo de seu país ou operadora de serviços.



Alterar entre a Tela inicial e a Tela de aplicativos

Na Tela inicial, deslize para cima ou para baixo para abrir a Tela de aplicativos.

Para voltar a Tela inicial, deslize para cima ou para baixo na Tela de aplicativos. Como alternativa, toque no Botão Início ou Botão Voltar.



Ao adicionar o ícone Aplicativos na Tela inicial, você pode abrir a Tela de aplicativos ao tocar no ícone. Na Tela inicial, mantenha pressionada uma área vazia, toque em **Config. da Tela inicial**, e depois deslize o seletor **Ícone de aplicativos**. O ícone Aplicativos será adicionado na parte inferior da Tela inicial.



Mover itens

Mantenha um item pressionado e depois arraste para uma nova posição. Para mover o item para outro painel, arraste para a lateral da tela.

Para adicionar um atalho de aplicativo na Tela inicial, mantenha um item pressionado na Tela de aplicativos e, em seguida, arraste para o topo da tela. Um atalho para o aplicativo será adicionado na Tela inicial.

Você pode também mover aplicativos frequentemente utilizados para a área de favoritos na parte inferior da Tela inicial.

Criar pastas

Crie pastas e junte aplicativos similares para acessar e abrir rapidamente.

Na Tela inicial ou Tela de aplicativos, mantenha um aplicativo pressionado e arraste-o sobre outro aplicativo.

Uma nova pasta contendo os aplicativos selecionados será criada. Toque em **Insira o nome da pasta** e dê um nome para a pasta.

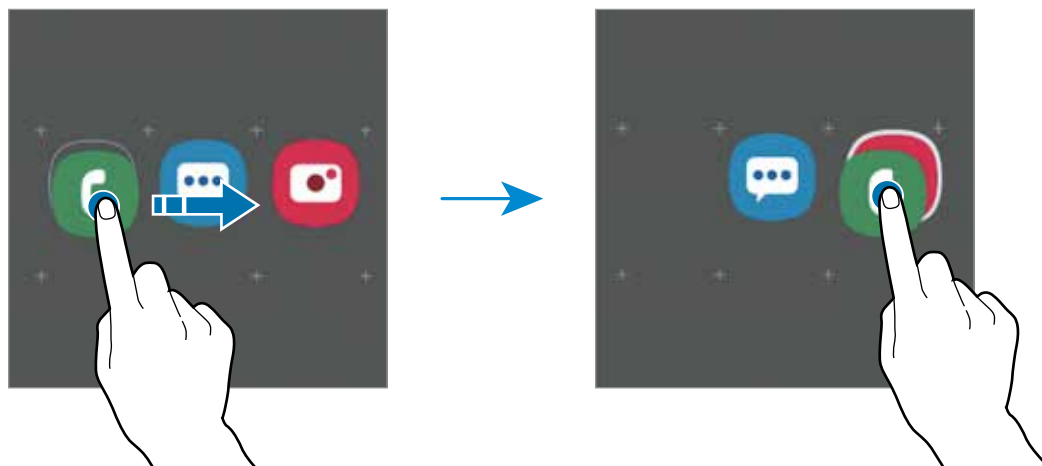

- **Adicionar mais aplicativos**

Toque em **Adicionar aplicativos** na pasta. Marque os aplicativos que deseja adicionar e toque em **Adicionar**. Você pode também adicionar um aplicativo arrastando-o para a pasta.

- **Mover aplicativos de uma pasta**

Mantenha um item pressionado e arraste para uma nova posição.

- **Excluir uma pasta**

Mantenha uma pasta pressionada e depois toque em **Excluir pasta**. Somente a pasta será excluída. Os aplicativos da pasta serão realocados na Tela de aplicativos.

Editar a Tela inicial

Na Tela inicial, mantenha uma área vazia pressionada ou junte seus dedos na tela para acessar as opções de edição. Você pode definir o papel de parede, adicionar widgets e muito mais. Você pode também adicionar, apagar ou reordenar os painéis da Tela inicial.

- Adicionar painéis: deslize para a esquerda e toque em .
- Mover painéis: mantenha pressionada uma miniatura de painel e depois arraste para uma nova posição.
- Apagar painéis: toque em no painel.

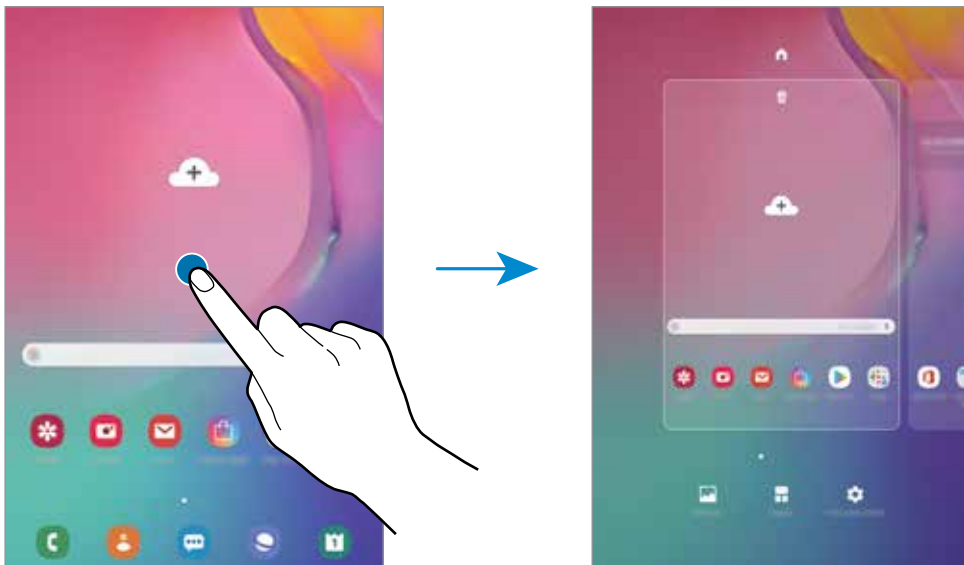

- **Papéis de parede:** altera as configurações do papel de parede para a Tela inicial e de bloqueio.
- **Widgets:** são pequenos aplicativos que iniciam funções específicas para oferecer informações e um acesso prático na sua Tela inicial. Mantenha um widget pressionado e depois arraste para a Tela inicial. O widget será adicionado à Tela inicial.
- **Config. da Tela inicial:** altera as configurações da Tela inicial.

Exibir todos os aplicativos na Tela inicial

Sem utilizar uma Tela de aplicativos separada, você pode definir o tablet para exibir todos os aplicativos na Tela inicial. Na Tela inicial, mantenha uma área vazia pressionada e, em seguida, toque em **Config. da Tela inicial** → **Aparência da Tela inicial** → **Apenas a Tela inicial** → **Aplicar**.

Você agora pode acessar todos seus aplicativos ao arrastar para a esquerda na Tela inicial.

Ícones indicadores

Os ícones indicadores aparecerão na barra de status no topo da tela. Os ícones listados na tabela abaixo são os mais comuns.



- A barra de status poderá não aparecer no topo da tela em alguns aplicativos. Para exibir a barra de status, deslize o topo da tela para baixo.
- Alguns ícones indicadores aparecem somente quando você abre o painel de notificações.
- Alguns modelos não suportam funções relacionadas de chamada.

| Ícone | Significado |
|-------|--|
| | Sem sinal |
| | Intensidade do sinal |
| | Roaming (fora de área) |
| | Rede GPRS conectada |
| | Rede EDGE conectada |
| | Rede UMTS conectada |
| | Rede HSDPA conectada |
| | Rede HSPA+ conectada |
| | Rede LTE conectada |
| | Wi-Fi conectado |
| | Bluetooth ativado |
| | Serviços de localização em uso |
| | Chamada em andamento |
| | Chamada perdida |
| | Novas mensagens de texto ou multimídia |
| | Alarme ativado |
| | Modo silencioso ativado |
| | Modo offline ativado |
| | Erro ocorrido ou atenção necessária |
| | Carregando a bateria |
| | Nível da bateria |

Tela de bloqueio

Pressionar a Tecla Ligar/Desligar desativa e bloqueia a tela. A tela também é desativada se o tablet não for usado por um período específico.

Para desbloquear a tela, deslize em qualquer direção com a tela ativada.

Se a tela estiver desativada, pressione a Tecla Ligar/Desligar ou toque duas vezes em qualquer lugar da tela para ativar a tela.



Tela de bloqueio

Alterar o modo de bloqueio de tela

Para alterar o modo de bloqueio de tela, inicie o aplicativo **Config.**, toque em **Tela de bloqueio** → **Tipo de bloqueio de tela** e depois selecione um modo.

Ao definir um padrão, PIN ou senha como modo de bloqueio de tela, você pode proteger suas informações pessoais evitando que outros não acessem seu tablet. Após definir um modo, o tablet irá solicitar um código de desbloqueio toda vez que for desbloqueá-lo.

- **Deslizar:** deslize em qualquer direção da tela para desbloqueá-lo.
- **Padrão:** desenhe um padrão conectando quatro ou mais pontos para desbloquear.
- **PIN:** insira um PIN com ao menos quatro números para desbloquear.
- **Senha:** insira uma senha com ao menos quatro caracteres, entre números ou símbolos para desbloquear.
- **Nenhum:** nenhum modo de desbloqueio definido.



Ao inserir o código de desbloqueio incorreto várias vezes seguidas e atingir o limite de tentativas, você pode definir seu tablet para executar uma restauração para o padrão de fábrica. Inicie o aplicativo **Config.**, toque em **Tela de bloqueio** → **Configurações tela de bloqueio**, desbloqueie a tela usando o modo de bloqueio de tela predefinido e depois deslize o seletor **Restaurar padrão fábrica**.

Capturar tela

Capture uma tela enquanto usa o tablet.

Mantenha pressionada a Tecla Diminuir volume e a Tecla Ligar/Desligar simultaneamente. Você pode ver as imagens capturadas na **Galeria**.

Você pode também capturar telas ao deslizar a lateral de sua mão sobre a tela. Se esta função não estiver ativada, inicie o aplicativo **Config.**, toque em **Recursos avançados** → **Movimentos e gestos** e depois deslize o seletor **Deslizar a lateral da mão para capturar**.



Pode não ser possível capturar tela enquanto utiliza alguns aplicativos e funções.

Painel de notificações

Ao receber novas notificações, ícones indicadores aparecerão na barra de status. Para saber mais informações sobre os ícones, abra o painel de notificações e visualize os detalhes.

Para abrir o painel de notificações, deslize a barra de status para baixo. Para fechar o painel de notificações, deslize a barra para cima.

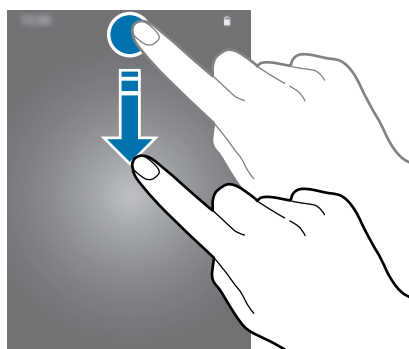

Você poderá usar as seguintes funções no painel de notificações:



Usar os botões de configuração rápida

Toque os botões de configuração rápida para ativar algumas funções. Deslize para baixo o painel de notificações para ver mais botões.

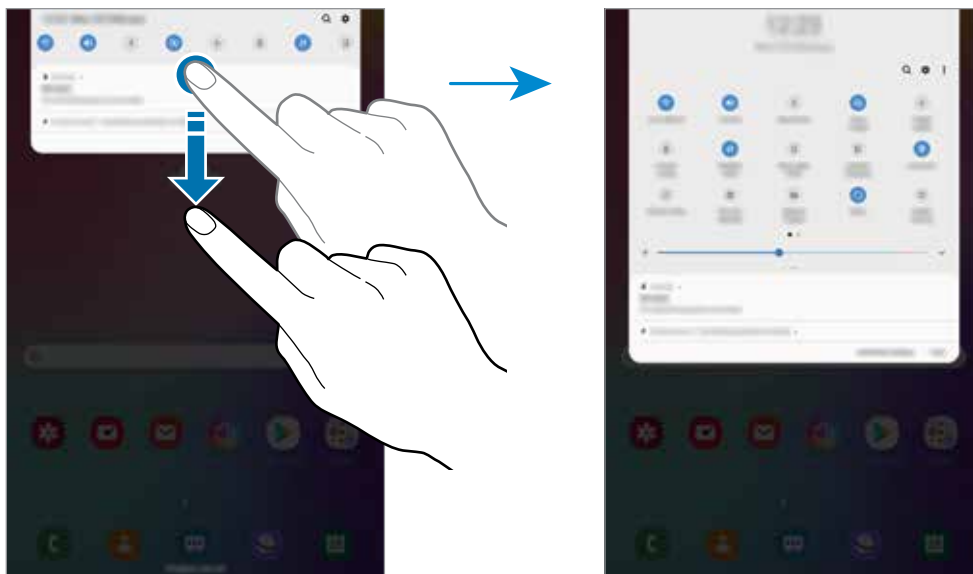

Para alterar as configurações, toque no texto de cada botão. Para ver detalhes das configurações, mantenha um botão pressionado.

Para ordenar os botões, toque em **⋮** → **Ordem dos botões**, mantenha um botão pressionado e, em seguida, arraste para outra posição.

Inserir texto

Formato do teclado

Um teclado aparecerá automaticamente quando você inserir texto para enviar e-mails, criar notas e muito mais.



A entrada de texto não é suportada em alguns idiomas. Para inserir texto, você deve alterar o idioma de entrada para um dos idiomas suportados.

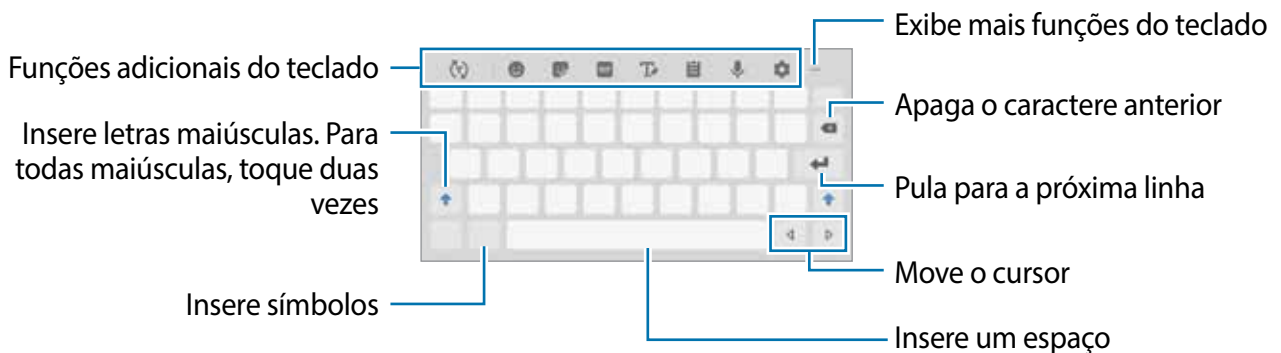

Alterar o idioma de entrada

Ao selecionar dois ou mais idiomas, arraste a barra de espaço para alternar entre os idiomas de entrada. Toque em → **Idiomas e Teclados** → **Gerenc. idiom. de entrada** e depois selecione os idiomas para utilizar.

Alterar o formato do teclado

Toque em para retornar ao Teclado Samsung ao utilizar as funções Emojis e Stickers.

Para mudar o tipo de teclado, toque em → **Idiomas e Teclados**, selecione um idioma, e depois selecione o tipo de teclado desejado.

Funções adicionais do teclado









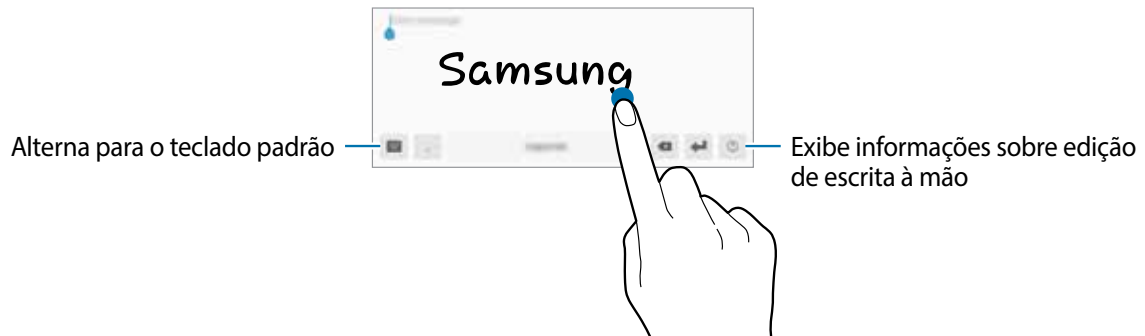

Algumas funções podem estar indisponíveis dependendo do país ou operadora de serviços.



- : reconhece palavras baseadas em seu vocabulário e exibe sugestões de palavras. Para alternar para a lista de funções do teclado, toque em .
- : insere emoticons.
- : insere stickers.
- : anexa GIFs animadas.

-  : muda para o modo escrita à mão.







-  → **Teclado Qwerty**: alterna para o teclado qwerty.
-  : adiciona um item da área de transferência.
-  : insere texto por voz.
-  : altera as configurações do teclado.
-  →  : altera o modo e o tamanho do teclado.
-  →  : abre o painel de edição de texto.

Copiar e colar

- 1 Mantenha pressionado um texto.
- 2 Arraste o ícone  ou  para selecionar o texto desejado ou toque em **Selecionar tudo** para selecionar todo o texto.
- 3 Toque em **Copiar** ou **Recortar**.
O texto selecionado é copiado para a área de transferência.
- 4 Mantenha pressionado onde o texto será inserido e depois toque em **Colar**.
Para colar o texto que você copiou anteriormente, toque em **Área de transferência** e selecione o texto.

Dicionário

Veja os significados das palavras enquanto utiliza certas funções como, navegar entre páginas da Internet.

- 1** Mantenha pressionada a palavra que deseja verificar.
Se a palavra não for selecionada, deslize o ícone  ou  para selecioná-la.
- 2** Toque em **Dicionário** na lista de opções.
Se um dicionário não estiver pré-instalado no tablet, toque em **Mover para Gerenciar dicionários**, toque em  ao lado do dicionário e depois toque em **INSTALAR** para baixá-lo.
- 3** Veja a definição no pop-up do dicionário.
Para ver em tela cheia, toque em . Toque na definição na tela para ver mais significados. Na exibição detalhada, toque em  para adicionar a palavra em sua lista de palavras favoritas ou toque em **Procurar na Web** para usar a palavra como um termo de pesquisa.

Aplicativos e funções

Instalar ou desinstalar aplicativos

Galaxy Store

Use esse aplicativo para comprar e baixar mais aplicativos. É possível baixar aplicativos que são exclusivos para aparelhos da linha Galaxy da Samsung.

Inicie o aplicativo **Galaxy Store**.



Este aplicativo pode estar indisponível dependendo de seu país ou operadora de serviços.

Instalar aplicativos

Navegue pelos aplicativos por categorias ou toque no campo de pesquisa para pesquisar com uma palavra-chave.

Selecione um aplicativo para visualizar informações. Para baixar aplicativos gratuitos, toque em **INSTALAR**. Para comprar e baixar aplicativos pagos, toque no preço do aplicativo e siga as instruções na tela.



Para alterar as configurações de atualização automática, toque em  → **Configurações** → **Atualizar aplicativos automaticamente** e depois selecione uma opção.

Play Store

Use esse aplicativo para comprar e baixar mais aplicativos.

Inicie o aplicativo **Play Store**.

Instalar aplicativos

Navegue pelos aplicativos por categorias ou pesquise com uma palavra-chave.

Selecione um aplicativo para visualizar informações. Para baixar aplicativos gratuitos, toque em **INSTALAR**. Para comprar e baixar aplicativos pagos, toque no preço do aplicativo e siga as instruções na tela.



Para alterar as configurações de atualização automática, toque em  → **Configurações** → **Atualizar apps automaticamente** e depois selecione uma opção.

Gerenciar aplicativos

Desinstalar ou desativar aplicativos

Mantenha um aplicativo pressionado e selecione uma opção.

- **Desativar:** desativa os aplicativos padrão selecionados que não podem ser desinstalados do tablet.
- **Desinstalar:** desinstala os aplicativos baixados.

Ativar aplicativos

Inicie o aplicativo **Config.**, toque em **Aplicativos** → ▼ → **Desativado**, selecione um aplicativo e depois toque em **Ativar**.

Definir permissões para aplicativos

Para alguns aplicativos operarem devidamente, eles podem precisar de permissão para acessar ou usar informações no seu tablet. Ao abrir um aplicativo, uma janela pop-up pode aparecer e solicitar o acesso a certas funções ou informações. Toque em **Permitir** na janela pop-up para conceder a permissão ao aplicativo.

Para ver as configurações de permissão do aplicativo, inicie o aplicativo **Config.** e toque em **Aplicativos**. Selecione um aplicativo e toque em **Permissões**. Você pode visualizar a lista de permissões e alterá-las.

Para visualizar ou alterar as configurações das permissões por categoria de permissão, inicie o aplicativo **Config.** e toque em **Aplicativos** → ⋮ → **Permissões de aplicativo**. Selecione um item e deslize o seletor próximo aos aplicativos para garantir as permissões.



Ao não fazer isso, as funções básicas dos aplicativos podem não operar devidamente.



Telefone (Modelo SM-T515)

Introdução

Use esse aplicativo para efetuar ou atender uma chamada ou videochamada.

Fazer chamadas

- 1 Inicie o aplicativo **Telefone** e toque em **Teclado**.
- 2 Insira um número de telefone.

3 Toque em  para fazer uma chamada, ou toque em  para fazer uma videochamada.



Fazer chamadas pelo registro de chamadas ou pela lista de contatos

Toque em **Recentes** ou em **Contatos** e depois arraste um contato ou um número de telefone para a direita para fazer uma chamada.

Se esta função estiver desativada, inicie o aplicativo **Config.**, toque em **Recursos avançados** → **Movimentos e gestos** e depois deslize o seletor **Desl. p/ chamar ou enviar msgs.**

Usar a discagem rápida

Defina números para efetuar rapidamente uma chamada.

Para definir um número para a discagem rápida, toque em **Teclado** ou em **Contatos** → **Números de discagem rápida**, selecione uma posição e depois adicione um número de telefone.

Para fazer uma chamada, mantenha pressionado o número de discagem rápida no teclado. Para números de discagem rápida na posição 10 ou adiante, toque no primeiro dígito do número e, em seguida, mantenha pressionado o último dígito.

Por exemplo, se definir um contato na posição **123**, toque em **1**, **2**, e, em seguida, mantenha pressionado o número **3**.

Fazer chamadas através da Tela de bloqueio

Na Tela de bloqueio, arraste o ícone  para fora do círculo.

Fazer uma chamada internacional

- 1 Inicie o aplicativo **Telefone** e toque em **Teclado**.
- 2 Mantenha pressionado o dígito **0** até o sinal de + aparecer.
- 3 Insira o código do país, código de área e número de telefone e depois toque em .

Receber chamadas



Atender uma chamada

Ao receber uma chamada, deslize o ícone  para fora do círculo maior.

Rejeitar uma chamada

Ao receber uma chamada, deslize o ícone  para fora do círculo maior.

Para enviar uma mensagem ao rejeitar uma chamada, deslize a barra **Enviar mensagem** para cima. Se a opção **Adicionar lembrete** estiver ativada, um lembrete será salvo para alertá-lo uma hora depois sobre a chamada rejeitada.



Para criar várias mensagens de rejeição, inicie o aplicativo **Telefone** e toque em  → **Configurações** → **Mensagens de rejeição rápida**, insira uma mensagem e toque em .

Chamadas perdidas

Se uma chamada for perdida, o ícone  aparecerá na barra de status. Abra o painel de notificações para visualizar a lista de chamadas perdidas. Como alternativa, inicie o aplicativo **Telefone** e toque em **Recentes** para ver as chamadas perdidas.

Bloquear números de telefone

Bloqueie as ligações de números específicos adicionados na sua lista de bloqueio.

- 1 Inicie o aplicativo **Telefone**, toque em  → **Configurações** → **Bloquear números**.
- 2 Toque em **Recentes** ou em **Contatos**, selecione os contatos e toque em **OK**.
Para inserir um número manualmente, toque em **Adicionar nº de telefone**, insira o número de telefone e depois toque em .

Quando os números bloqueados tentarem ligar, você não receberá notificações. As chamadas serão registradas na lista.



Você também poderá bloquear chamadas de pessoas que não exibem seus identificadores de chamada. Deslize o seletor **Bloquear números desconhecidos**.



Opções durante as chamadas



Se a área em volta da câmera traseira estiver coberta, ruídos indesejados poderão ocorrer durante uma chamada. Remova os acessórios como protetores de tela ou adesivos em volta da área da câmera traseira.



Durante uma chamada

As seguintes funções estão disponíveis:

- : acessa opções adicionais.
- **Adicionar chamada**: faz uma segunda chamada. A primeira chamada será colocada em espera. Ao encerrar a segunda chamada, a primeira chamada será retomada.
- **Msg.**: envia uma mensagem.
- **Bluetooth**: alterna para o fone de ouvido Bluetooth, se ele estiver conectado no tablet.
- **Colocar chamada em espera**: mantém uma chamada em espera. Toque em **Recuperar chamada** para recuperar a chamada em espera.
- **Silenciar**: desativa o microfone de modo que o outro participante não possa lhe escutar.
- **Teclado / Ocultar**: exhibe ou oculta o teclado.
- : encerra a chamada atual.

Durante uma videochamada

Toque na tela e use as seguintes opções:

- : acessa opções adicionais.
- **Câmera**: desativa a câmera de modo que o outro participante não possa lhe ver.
- **Altern.**: alterna entre as câmeras frontal e traseira.
- : encerra a chamada atual.
- **Silenciar**: desativa o microfone de modo que o outro participante não possa lhe escutar.
- **Bluetooth**: alterna para o fone de ouvido Bluetooth, se ele estiver conectado no tablet.

Adicionar um número de telefone para o aplicativo Contatos

Adicionar um número de telefone aos Contatos a partir do teclado

- 1 Inicie o aplicativo **Telefone** e toque em **Teclado**.
- 2 Digite o número.
- 3 Toque em **Adicionar aos contatos**.
- 4 Toque em **Novo contato** para criar um contato. Como alternativa, toque em **Atualizar existente** para adicionar o número a um contato existente.

Adicionar um número de telefone aos Contatos a partir do histórico de chamadas

- 1 Inicie o aplicativo **Telefone** e toque em **Recentes**.
- 2 Toque em um número de telefone e toque em **Adicionar**.
- 3 Toque em **Novo contato** para criar um contato. Como alternativa, toque em **Atualizar existente** para adicionar o número a um contato existente.

Adicionar uma etiqueta ao número de telefone

Você pode adicionar etiquetas aos números sem salvá-los nos Contatos. Isto permite a você ver a informação do chamador quando ligar e não estar na lista de contatos.

- 1 Inicie o aplicativo **Telefone** e toque em **Recentes**.
- 2 Toque em um número de telefone.
- 3 Toque em **Adicionar etiqueta**, insira uma etiqueta e toque em **Adicionar**.
Ao receber uma chamada deste número, a etiqueta irá ser exibida abaixo do número.

Contatos

Adicione ou gerencie contatos no tablet.

Adicionar contatos

Criar um contato

- 1 Inicie o aplicativo **Contatos** e toque em **+**.
- 2 Selecione um local de armazenamento e toque em **Selecionar**.
- 3 Insira as informações do contato.

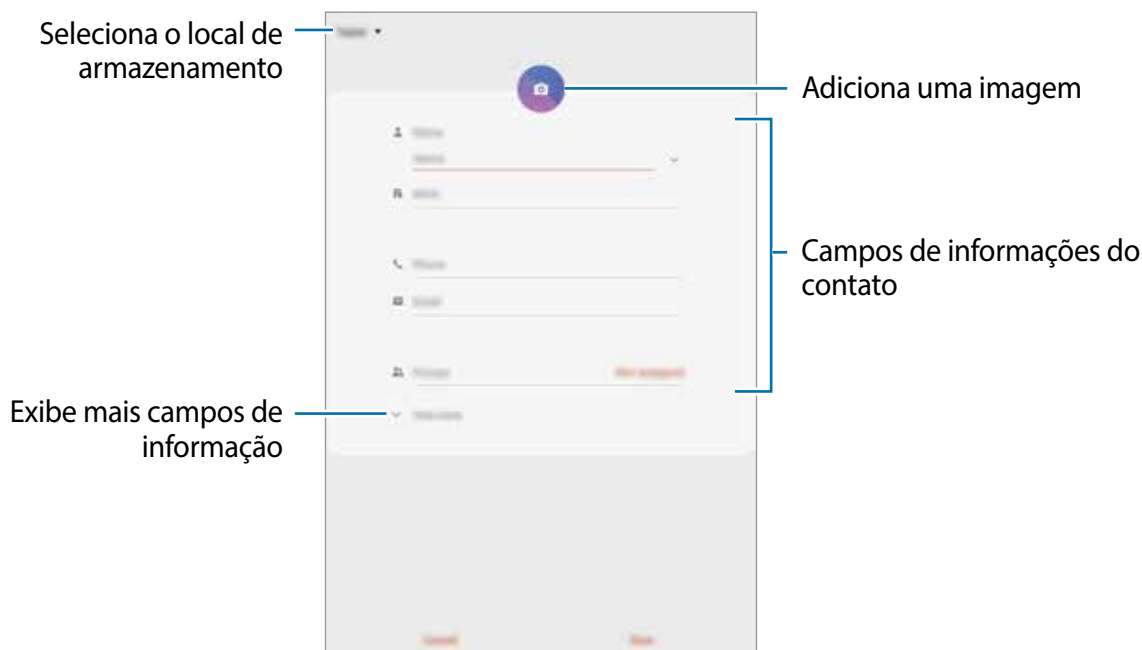

 Dependendo do armazenamento selecionado, os tipos de informações disponíveis podem variar.

- 4 Toque em **Salvar**.

Importar contatos

Adicione contatos para seu tablet a partir de outros armazenamentos.

- 1 Inicie o aplicativo **Contatos** e toque em  → **Gerenciar contatos** → **Importar/export. contatos** → **Importar**.
- 2 Selecione o local para importar.
- 3 Marque os arquivos .vcf ou contatos para importar e toque em **OK**.
- 4 Selecione um local de armazenamento para salvar os contatos e toque em **Importar**.

Sincronizar contatos com suas contas online

Sincronize os contatos do seu tablet com os contatos online salvos em contas como a da Samsung account.

- 1 Inicie o aplicativo **Config.**, toque em **Contas e backup** → **Contas** e selecione a conta para sincronizar.
- 2 Para a conta Google, toque em **Sincronizar a conta** e deslize o seletor **Contatos**.
Para a Samsung account, toque em  → **Config. de sincronização** e deslize o seletor **Contatos**.





Pesquisar por contatos

Inicie o aplicativo **Contatos**.

Use um dos seguintes métodos de pesquisa:

- Percorra para cima ou para baixo na lista de contatos.
- Deslize seu dedo pelo índice no lado direito da lista de contatos para percorrê-la rapidamente.
- Toque em  no topo da lista de contatos e depois insira as iniciais da pesquisa.

Toque no contato. Depois faça uma das seguintes ações:

-  : adiciona aos contatos favoritos.
-  /  : efetua uma chamada ou videochamada (SM-T515).
-  : envia uma mensagem (SM-T515).
-  : envia um e-mail.

Compartilhar contatos

Você pode compartilhar contatos com outras pessoas utilizando várias opções de compartilhamento.

- 1 Inicie o aplicativo **Contatos** e toque em  → **Compartilhar**.
- 2 Selecione os contatos e toque em **Compartilhar**.
- 3 Selecione um método de compartilhamento.

Salvar e compartilhar perfil (Modelo SM-T515)

Salve e compartilhe sua informação de perfil como sua foto e status de mensagem com outros usando a função de compartilhamento de perfil.



- A função de compartilhamento de perfil pode não estar disponível dependendo do país ou operadora de serviços.
- Esta função está disponível somente para contatos que tenham ativado a função de compartilhamento de perfil em seus aparelhos.

- 1 Inicie o aplicativo **Contatos** e selecione o seu perfil.
- 2 Toque em **Editar**, edite seu perfil e toque em **Salvar**.
- 3 Toque em **Toque aqui p/ compart. seu perfil** e deslize o seletor **Desativado** para ativá-lo. Para usar esta função, seu número de telefone deve ser verificado. Você pode ver as informações atualizadas dos perfis de seus contatos em **Contatos**.

Para alterar o tipo dos contatos para compartilhar seu perfil, toque em **Selecionar o que é compartilhado**, selecione um item para compartilhar e depois selecione uma opção.



Criar grupos

Você pode adicionar grupos como família ou amigos e gerenciar os contatos por grupo.

- 1 Inicie o aplicativo **Contatos** e toque em  → **Grupos** → **Criar grupo**.
- 2 Insira o nome do grupo.
Para selecionar um toque ao grupo, toque em **Toque do grupo** e selecione um toque.
- 3 Toque em **Adicionar membro**, marque os contatos que serão adicionados e toque em **OK**.
- 4 Toque em **Salvar**.

Enviar mensagem para o grupo (SM-T515)

Você pode enviar uma mensagem a todos os membros do grupo ao mesmo tempo.

Inicie o aplicativo **Contatos**, toque em  → **Grupos**, selecione um grupo, e toque em  → **Enviar mensagem**.

Combinar contatos duplicados

Ao importar contatos para outros armazenamentos ou sincronizar de outras contas, sua lista de contatos pode incluir contatos duplicados. Combine-os em um único para organizar sua lista.

- 1 Inicie o aplicativo **Contatos** e toque em  → **Gerenciar contatos** → **Combinar contatos**.
- 2 Marque os contatos e toque em **Combinar**.

Apagar contatos

- 1 Inicie o aplicativo **Contatos** e toque em  → **Apagar**.
- 2 Selecione os contatos e toque em **Apagar**.

Para apagar contatos um por um, abra a lista de contatos, toque em um e, em seguida, toque em  → **Apagar**.

Mensagens (Modelo SM-T515)

Introdução

Envie e receba mensagens.

Enviar mensagens



Cobranças adicionais podem ser geradas ao enviar mensagens quando você estiver fora de sua área de serviço.

1 Inicie o aplicativo **Mensagens** e toque em .

2 Adicione os destinatários e depois insira uma mensagem.

Para gravar e enviar uma mensagem de voz, mantenha o ícone  pressionado, diga sua mensagem, e solte o dedo do ícone. O ícone de gravação irá aparecer somente se o teclado estiver oculto.



3 Toque em  para enviar a mensagem.

Visualizar mensagens

As mensagens são agrupadas em tópicos de mensagens por contato.



Cobranças adicionais podem ser geradas ao receber mensagens quando você estiver fora de sua área de serviço.

1 Inicie o aplicativo **Mensagens** e toque em **Conversas**.

2 Na lista de mensagens, selecione um contato.

3 Visualize sua conversa.

Para responder a mensagem, toque em **Inserir mensagem**, insira a mensagem e depois toque em

Para ajustar o tamanho da fonte, afaste dois dedos na tela.

Bloquear mensagens indesejadas

Bloqueie as mensagens de números específicos adicionados na sua lista de bloqueio.

1 Inicie o aplicativo **Mensagens** e toque em → **Configurações** → **Bloquear números e mensagens** → **Bloquear números**.

2 Toque em **Caixa de entrada** e selecione um contato. Como alternativa, toque em **Contatos**, selecione os contatos e depois toque em **OK**.

Para inserir um número manualmente, insira o número de telefone sob **Insira os números** e toque em

Configurar a notificação de mensagem

Você pode alterar o som da notificação, opções de exibição e muito mais.

1 Inicie o aplicativo **Mensagens**, toque em → **Configurações** → **Notificações** e deslize o seletor **Exibir notificações**.

2 Altere as configurações de notificação.

Definir um lembrete de notificações

Você pode definir um alarme em um intervalo para alertá-lo que possui notificações não verificadas. Se esta função não estiver ativada, inicie o aplicativo **Config.**, toque em **Acessibilidade** → **Configurações avançadas** → **Lembretes de notificações** e depois deslize o seletor **Desativado** para ativá-lo.

Excluir mensagens

- 1 Inicie o aplicativo **Mensagens** e toque em **Conversas**.
- 2 Na lista de mensagens, selecione um contato.
- 3 Mantenha uma mensagem que deseja excluir pressionada e toque em **Excluir**.
Para excluir várias mensagens, marque as mensagens que deseja excluir.
- 4 Toque em **Excluir**.

Internet

Introdução

Navegue na Internet para pesquisar informações e marque suas páginas favoritas para acessá-las facilmente.

Navegar por páginas da internet

- 1 Inicie o aplicativo **Internet**.
- 2 Toque no campo de endereço.
- 3 Insira o endereço da internet ou uma palavra-chave e depois toque em **Ir**.

Para ver a barra de ferramentas, deslize seu dedo para baixo lentamente pela tela.

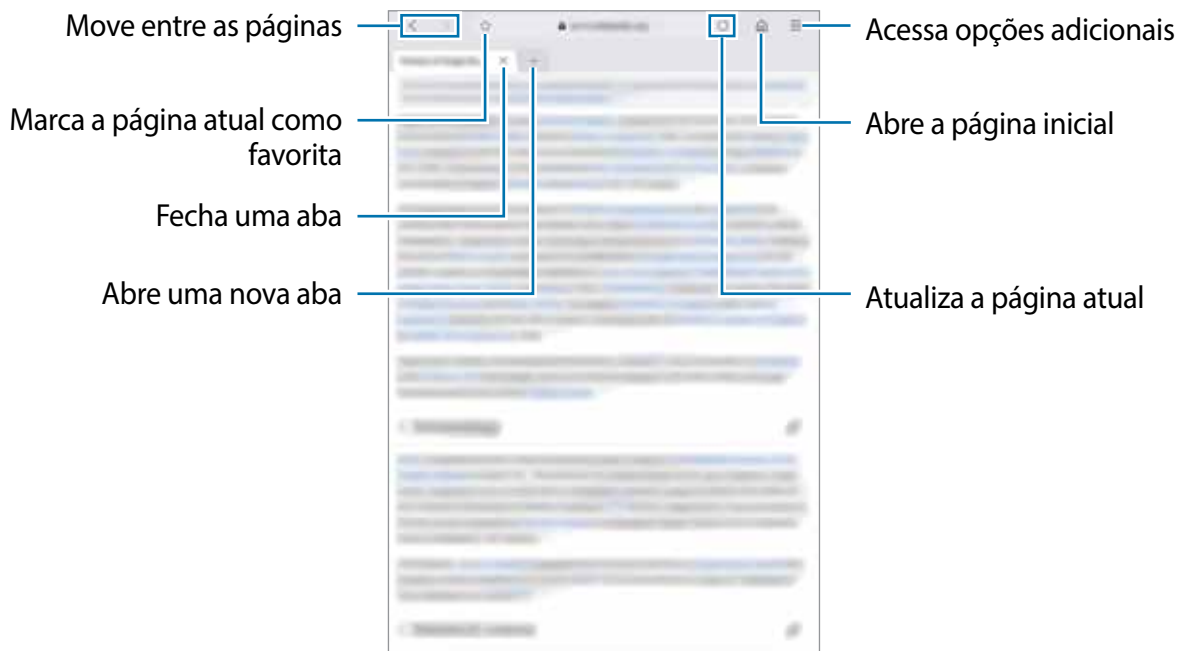

Usar o Modo secreto

No Modo secreto, você pode gerenciar separadamente abas abertas, favoritos e páginas salvas. Você pode bloquear o Modo secreto usando uma senha.

Ativar o Modo secreto

Toque em  → **Ativar Modo secreto**. Se você estiver utilizando esta função pela primeira vez, defina se deseja utilizar ou não uma senha para o Modo secreto.

No Modo secreto, a cor da barra de ferramentas do navegador irá mudar.



No Modo secreto, você não poderá utilizar algumas funções como a captura de tela.

Alterar as configurações de segurança

Você pode alterar a sua senha.

Toque em  → **Configurações** → **Privacidade e segurança** → **Definir bloqueio do Modo secreto** → **Alterar senha**.

Desativar o Modo secreto



Toque em  → **Desativar o Modo secreto**.



E-mail

Configurar contas de e-mail



Defina uma conta de e-mail ao abrir o aplicativo **E-mail** pela primeira vez.

- 1 Inicie o aplicativo **E-mail**.
- 2 Na lista, selecione um serviço de e-mail ou toque em **Outro**.
- 3 Siga as instruções na tela para completar a configuração.

Para configurar outra conta de e-mail, toque em  →  → **Adicionar conta**.

Se tiver mais de uma conta de e-mail, você poderá defini-la como conta principal. Toque em  →  →  → **Definir conta padrão**.

Enviar e-mails



- 1 Toque em  para escrever um e-mail.
- 2 Adicione destinatários e digite uma linha de assunto e texto.
- 3 Toque em  para enviar o e-mail.

Ler e-mails

Quando o aplicativo **E-mail** estiver aberto, o tablet irá recuperar novos e-mails automaticamente. Para recuperar e-mails manualmente, deslize para baixo na tela pela lista de e-mails.

Toque em um e-mail para ler.



Se a sincronização de e-mail estiver desativada, os novos e-mails não serão recuperados. Para ativar a sincronização, toque em  →  → o nome da conta, e deslize o seletor **Sincronizar conta**.

Câmera

Introdução

Tire fotos e grave vídeos usando vários modos e configurações.

Regras de etiqueta para o uso da câmera

- Não tire fotos ou grave vídeos de outras pessoas sem permissão.
- Não tire fotos ou filme em locais proibidos por lei.
- Não tire fotos ou filme em locais que você possa violar a privacidade de outras pessoas.

Usar a câmera

Use os seguintes modos para abrir a Câmera:

- Inicie o aplicativo **Câmera**.
- Pressione a Tecla Ligar/Desligar duas vezes rapidamente.
- Na Tela de bloqueio, arraste o ícone  para fora do círculo.



- Alguns modos podem não estar disponíveis dependendo do país ou operadora de serviços.
- Algumas funções da câmera não estão disponíveis quando você inicia a função **Câmera** na Tela de bloqueio ou quando a tela está desativada enquanto as funções de segurança estão ativadas.
- Se as fotos tiradas aparecerem desfocadas, limpe as lentes da câmera e tente novamente.

Disparo básico

Tirar fotos ou gravar vídeos

- 1 Na lista de modos de disparo, toque em **Foto** ou em **Vídeo**.
- 2 Para focar uma área da foto, toque onde deseja focar.

3 Toque em para tirar uma foto ou toque em para filmar.

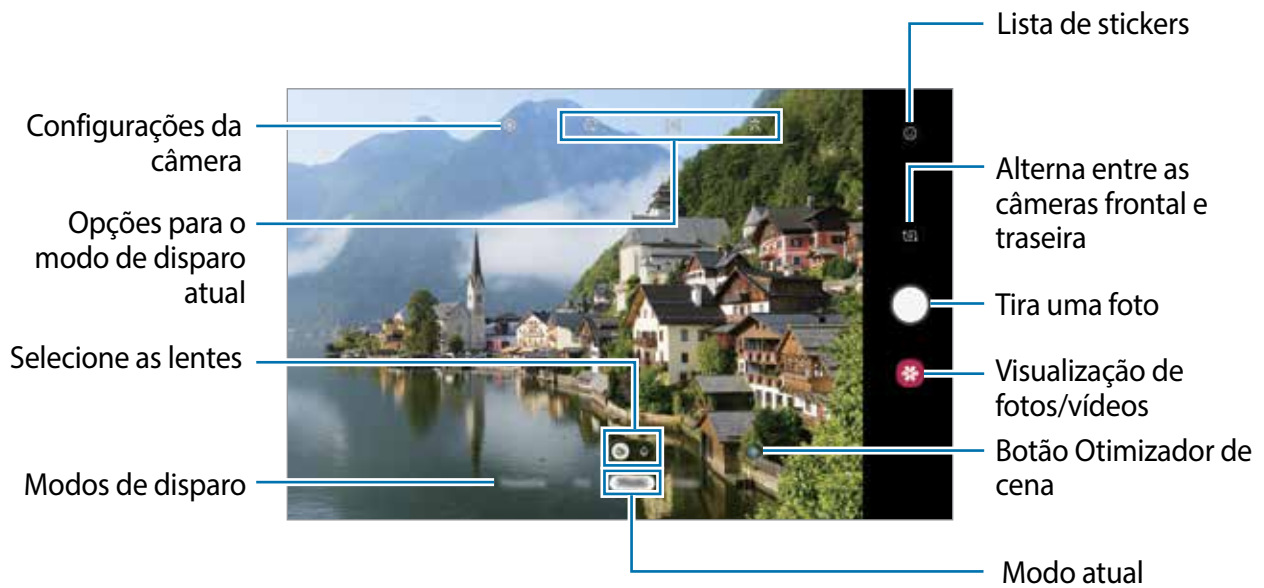

- Para ajustar o brilho de fotos e vídeos, toque na tela. Quando a barra de ajuste aparecer, deslize o ícone para **+** ou para **-**.
- Para capturar uma imagem durante a gravação, toque em .
- Para mudar o foco durante uma gravação, toque na área que deseja focar. Para usar o foco automático, toque em .



- A tela da câmera pode variar dependendo do modo de disparo e de qual câmera (frontal ou traseira) está sendo usada.
- A câmera é desativada automaticamente quando não está em uso.
- Certifique-se de que as lentes não estão danificadas ou manchadas. Do contrário, a câmera poderá não funcionar adequadamente em alguns modos que exigem alta resolução.



Selecionar uma lente para disparo

Tire uma foto ou faça um vídeo depois de selecionar as lentes da câmera desejada.

Na tela da câmera, selecione uma lente.



Esta função está disponível somente em alguns modos de disparos.

-  : você pode tirar uma foto básica ou fazer um vídeo normal com as lentes normais.
-  : você pode tirar uma foto ou filmar uma cena com clareza ao aumentá-la com as lentes Zoom óptico 2x.



 Disparo básico



 Disparo zoom óptico 2x

Aumentar e diminuir o zoom



Afaste dois dedos na tela para aumentar o zoom e junte-os para diminuir.



Funções de zoom estão disponíveis somente ao usar a câmera traseira.

Editar a lista dos modos de disparo

Você pode editar a lista de modos de disparo na tela da câmera.

- 1 Na tela da câmera, toque em  → **Modos da câmera** → **Modos de edição**.
Como alternativa, mantenha pressionada a lista de modos de disparo na tela da câmera.
- 2 Marque os modos para usar.
Para alterar a ordem dos modos de disparo, deslize o ícone  para outra posição.

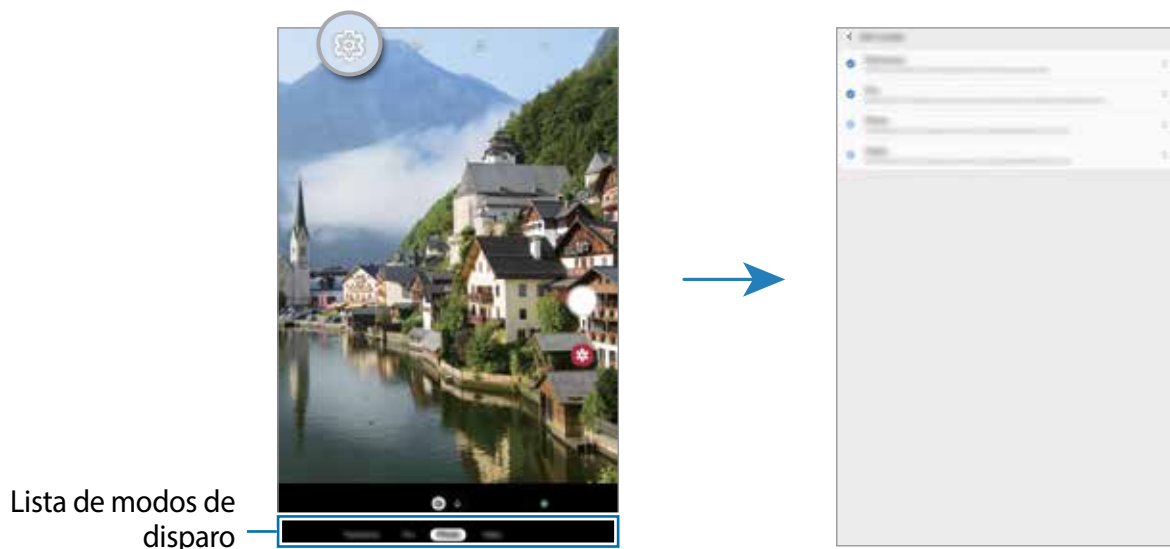

Fixar o foco (AF) e a exposição (AE)

Você pode bloquear o foco ou a exposição em uma área selecionada para impedir que a câmera faça ajustes automaticamente baseados nas alterações das pessoas ou nas fontes de luz.

Mantenha pressionada a área do foco, a função Bloq AF/AE aparecerá na tela e as configurações de foco e exposição serão bloqueadas. A configuração permanecerá bloqueada mesmo após tirar uma foto.



Esta função está disponível somente nos modos **Foto** e **Pro**.

Câmera inteligente

Modo Otimizador de cena

Seu tablet ajustará as configurações de cor automaticamente depois de reconhecer um objeto ou uma cena como, por exemplo, pessoas, comida ou um cenário noturno.

Na lista de modos de disparo, toque em **Foto**. Quando a câmera reconhece o objeto ou a cena, o botão do Otimizador de cena mudará e a cor otimizada será aplicada.



Stickers animados

Capture fotos e vídeos com vários stickers animados. Conforme move seu rosto, os stickers irão acompanhar seus movimentos. Você pode também gravar um sticker belo e divertido que continua se movendo em um vídeo.

- 1 Na tela da câmera, toque em 🌈.
- 2 Toque em 🐶 e selecione o sticker desejado.



- 3 Toque em 📷 para tirar uma foto ou toque em 🎥 para filmar.

Usar os modos de disparo

Para alterar o modo de disparo, arraste a lista de modos de disparo para a esquerda ou para a direita ou deslize na tela da câmera para a esquerda ou para a direita.

Selecione o modo de disparo desejado.

Modo Foto

A câmera ajusta as opções de disparo automaticamente, dependendo dos arredores para capturar fotos facilmente.

Na lista de modos de disparo, toque em **Foto**.

Para tirar selfies com a câmera frontal, deslize para cima ou para baixo, ou toque em 📷 para alternar para a câmera frontal.

Aplicar efeitos de beleza

Você pode selecionar um efeito de filtro e modificar atributos faciais como seu tom de pele, formato do rosto, antes de tirar uma foto.

- 1 Na tela da câmera, toque em ✨.
- 2 Selecione efeitos de filtro ou de beleza e tire uma foto.

Modo Vídeo

A câmera ajusta as opções de disparo automaticamente dependendo dos arredores para filmar facilmente.



Na lista de modos de disparo, toque em **Vídeo**.

Modo Pro

Capture fotos enquanto ajusta manualmente várias opções de disparo como, valor de exposição e ISO.

Na lista de modos de disparo, toque em **Pro**. Selecione as opções definindo as configurações e toque em  para tirar uma foto.

Opções disponíveis

-  : seleciona um valor de ISO. Essa função controla a sensibilidade de luz da câmera. Valores baixos são para objetos estáveis ou bem iluminados. Valores altos são para objetos que se movem rapidamente ou pouco iluminados. No entanto, configurações de ISO maiores podem resultar em fotos com ruído.
-  : seleciona um controle do branco apropriado para que as imagens tenham uma diversidade de cores realistas. Você pode definir uma temperatura de cor.
-  : ajusta o valor de exposição. Essa função determina a quantidade de luz que o sensor da câmera recebe. Para ambientes com pouca luz, use um valor de exposição maior.

Modo Panorâmica

Tire uma série de fotos horizontais ou verticais e junte-as para criar uma imagem panorâmica.



Para obter a melhor foto usando este modo, siga as seguintes dicas:

- Mova a câmera lentamente em qualquer direção.
- Mantenha a imagem dentro do quadro da câmera. Se a imagem pré-visualizada estiver fora do quadro ou se você não mover o tablet, a câmera irá interromper os disparos automaticamente.
- Evite tirar fotos de fundos indistintos como um céu limpo ou uma parede de uma cor só.

- 1 Na lista de modos de disparo, toque em **Panorâmica**.
- 2 Toque em e mova lentamente o tablet em uma direção.
- 3 Toque em para parar de tirar fotos.

Definir as configurações da câmera

Opções para o modo de disparo atual

Na tela da câmera, use as seguintes opções:



As opções disponíveis podem variar de acordo com o modo de disparo.

- : ativa ou desativa o flash.



Não use o flash próximo aos seus olhos. Fazer isso, pode causar perda temporária da visão e feri-los.

- : seleciona o tempo de atraso antes de capturar a foto.
- : seleciona uma proporção de tela para fotos
- : aplicar efeitos de beleza ou um efeito de filtro.
- : seleciona uma proporção de tela para vídeos.
- : seleciona um modo de medição. Isso determina como os valores de luz são calculados. **Medição: Centro ponderado:** usa a luz da porção central do disparo para calcular a exposição do disparo. **Medição: Ponto:** usa a luz em uma área central concentrada do disparo para calcular a exposição do disparo. **Medição: Matriz:** calcula a média da cena completa.

Configurações da câmera

Na tela da câmera, toque em . Algumas opções podem não estar disponíveis dependendo do modo de disparo.

Recursos inteligentes

- **Otimização de cena:** define a câmera para ajustar as configurações de cores automaticamente dependendo do objeto ou da cena.

Fotos

- **Salvar opções:** selecione como quer salvar fotos.

Vídeos

- **Tamanho do vídeo traseiro:** seleciona uma resolução para fotos que você queira tirar com a câmera traseira. Usar uma resolução maior resultará em vídeos com maior qualidade, porém consumirá mais memória.
- **Tamanho do vídeo frontal:** selecione uma resolução para os vídeos que deseja filmar com a câmera frontal. Usar uma resolução maior resultará em vídeos com maior qualidade, porém consumirá mais memória.
- **Vídeo de alta eficiência:** ao ativar a função Vídeo de alta eficiência, você pode filmar no formato HEVC (High Efficiency Video Codec). Seus vídeos em HEVC serão salvos como arquivos compactados para economizar a memória do tablet.



Você não pode reproduzir vídeos HEVC em outros aparelhos ou compartilhá-los online.

Recursos úteis

- **HDR (vívido):** tira fotos com cores ricas e reproduz detalhes mesmo em áreas muito claras ou escuras.
- **Linhas de grade:** exibe guias na tela para ajudar na composição ao selecionar objetos.
- **Marcas de localização:** anexa uma etiqueta de localização GPS em uma foto.



- O sinal GPS pode diminuir em locais onde houver obstruções como entre prédios, em áreas de baixa altitude ou em más condições climáticas.
- Sua localização pode aparecer em suas fotos quando você as transfere para a internet. Para evitar isso, desative esta função.
- **Modos da câmera:** exibe os modos de disparo disponíveis ou permite editar a lista de modos de disparo.
- **Métodos de disparo:** selecione um método de disparo para tirar uma foto ou filmar.

- **Local de armazenamento:** seleciona um local de memória para o armazenamento. Esta função está disponível ao inserir um cartão de memória.
- **Redefinir configurações:** restaura as configurações da câmera.
- **Fale conosco:** envie perguntas ou veja perguntas frequentes.
- **Sobre a Câmera:** exibe a versão do aplicativo Câmera e informação legal.

Galeria

Introdução

Veja imagens e vídeos armazenados em seu tablet. Você pode também gerenciar as imagens e vídeos por álbum ou criar histórias.

Ver imagens

1 Inicie o aplicativo **Galeria** e toque em **Imagens**.

2 Selecione uma imagem.

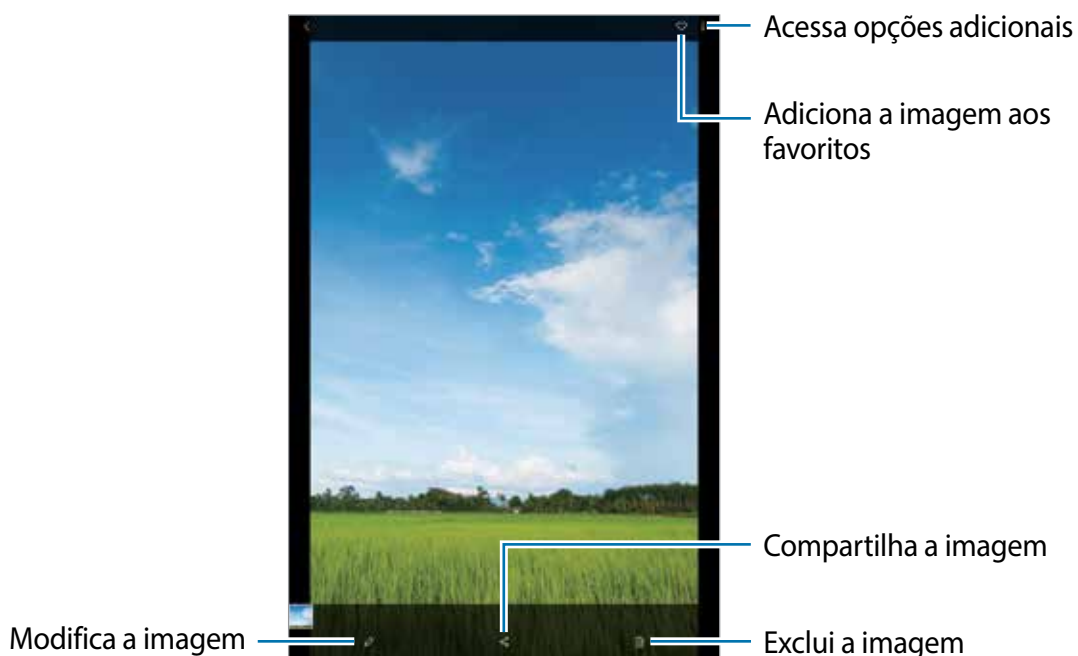

Você pode criar um GIF animado ou uma colagem com múltiplas imagens. Na lista, toque em **⋮** → **Criar GIF** ou em **Criar colagem** e selecione as imagens.

Pesquisar por imagens

Inicie o aplicativo **Galeria** e toque em **Q** para ver imagens ordenadas por categorias como tipos, locais ou documentos.

Para procurar por imagens com palavras-chave, toque o campo de pesquisa.

Assistir vídeos

- 1 Inicie o aplicativo **Galeria** e toque em **Imagens**.
- 2 Selecione um vídeo para reproduzir.
- 3 Toque em **Reproduzir vídeo** para reproduzir o vídeo.

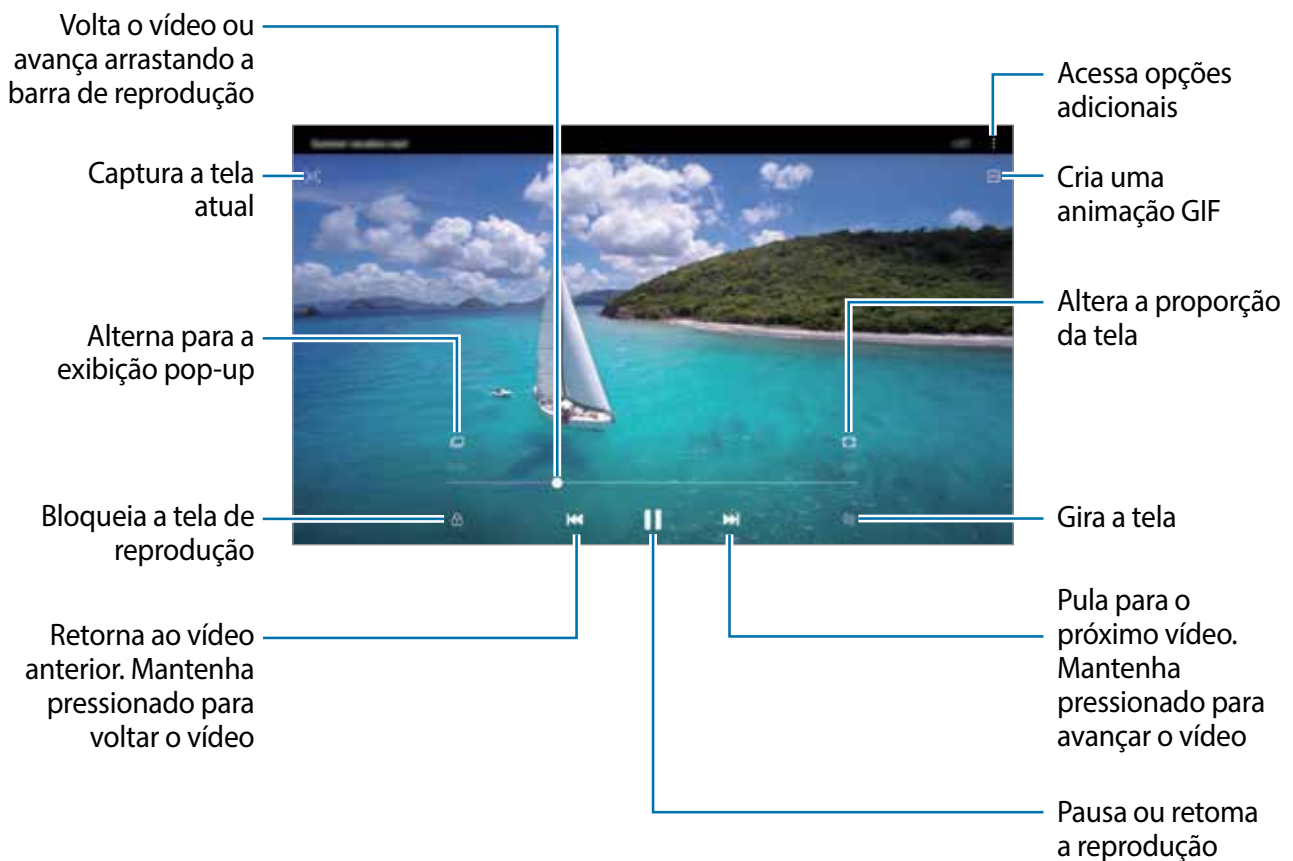

Deslize seu dedo para cima ou para baixo na parte esquerda da tela de reprodução para ajustar o brilho, ou para cima ou para baixo na parte direita para ajustar o volume.

Para voltar ou avançar rapidamente, deslize para a esquerda ou para a direita na tela de reprodução.

Visualizar álbuns

Você pode visualizar suas imagens e vídeos organizados por pastas ou álbuns. As animações GIFs ou colagens criadas também serão ordenadas em suas pastas ou lista de álbuns.

Inicie o aplicativo **Galeria**, toque em **Álbuns** e depois selecione um álbum.

Ocultar álbuns

Você pode ocultar os álbuns.



Você não pode ocultar os álbuns padrão como os da **Câmera** e **Capturas de tela**.

- 1 Inicie o aplicativo **Galeria** e toque em **Álbuns**.
- 2 Toque em **⋮** → **Ocultar ou exibir álbuns**.
- 3 Toque em um seletor de álbum para ocultar.

Ver histórias

Ao capturar ou salvar imagens e vídeos, o tablet irá ler suas etiquetas de localização e data, ordenar e criar histórias. Para criar histórias automaticamente, você deve capturar ou salvar várias imagens e vídeos.

Inicie o aplicativo **Galeria** toque em **Histórias** e depois selecione uma história.

Criar histórias

Crie histórias com vários temas.

- 1 Inicie o aplicativo **Galeria** e toque em **Histórias**.
- 2 Toque em **⋮** → **Criar história**.
- 3 Insira um título e toque em **Criar**.
- 4 Marque as imagens e vídeos que serão incluídos na história e toque em **Concluído**.

Para adicionar imagens ou vídeos a uma história, selecione uma história e toque em **⋮** → **Adicionar**.

Para remover imagens ou vídeos de uma história, selecione uma história e toque em **⋮** → **Editar**, marque as imagens ou vídeos para remover e depois toque em **Remover da história**.

Excluir histórias

- 1 Inicie o aplicativo **Galeria** e toque em **Histórias**.
- 2 Mantenha pressionada uma história e toque em **Excluir**.

Compartilhar álbuns

Crie álbuns e compartilhe-os com seus familiares e amigos salvos em seus contatos. Eles podem visualizar álbuns compartilhados em aparelhos que tenham entrado na Samsung account como smartphones, TVs ou refrigeradores.



- Para usar esta função, seu número de telefone deve ser verificado.
- Para utilizar essa função, você deve registrar e entrar em sua Samsung account.
- Taxas adicionais poderão ser geradas ao compartilhar arquivos através da rede móvel.

Criar álbuns para compartilhar

- 1 Inicie o aplicativo **Galeria** e toque em **Compartilhado**.
- 2 Toque em **Criar álbum compart.**
Ao usar esta função pela primeira vez, primeiro você deve ler e aceitar os termos e condições do Samsung Social.
- 3 Insira um título para o álbum e toque em **Criar**.
- 4 Selecione um grupo para compartilhar.
- 5 Toque em **OK**.
Os destinatários receberão uma notificação.

Adicionar imagens ou vídeos em um álbum

- 1 Inicie o aplicativo **Galeria** e toque em **Compartilhado**.
- 2 Selecione um álbum para adicionar imagens ou vídeos.
- 3 Toque em **+** e marque imagens ou vídeos para adicionar.
- 4 Toque em **Concluído**.

Sincronizar imagens e vídeos com a Samsung Cloud

Ao sincronizar seu aplicativo **Galeria** com a Samsung Cloud, as fotos tiradas e os vídeos gravados também serão salvos na Samsung Cloud. Você pode ver imagens e vídeos salvos na Samsung Cloud no seu aplicativo **Galeria** e acessá-los de outros aparelhos.

Inicie o aplicativo **Galeria**, toque em  → **Configurações** e depois deslize o seletor **Sincronizar com a Samsung Cloud**. O aplicativo **Galeria** e a Samsung Cloud serão sincronizados.

Excluir imagens ou vídeos

Excluir uma imagem ou um vídeo

Selecione uma imagem ou um vídeo e toque em  na parte inferior da tela.

Excluir várias imagens e vídeos

- 1 Na tela principal da Galeria, mantenha uma imagem ou um vídeo pressionado para excluir.
- 2 Marque mais imagens ou vídeos.
- 3 Toque em **Excluir**.

Múltiplas janelas

Introdução

A função Múltiplas janelas permite que você abra dois aplicativos na tela ao mesmo tempo no modo tela dividida. Você também pode executar vários aplicativos ao mesmo tempo em janelas suspensas.



Alguns aplicativos poderão não suportar essa função.



Tela dividida



Exibição pop-up

Modo tela dividida

- 1 Toque no Botão Recentes para abrir a lista de aplicativos usados recentemente.
- 2 Deslize para a esquerda ou para a direita, toque no ícone de um aplicativo e depois toque em **Abrir no modo tela dividida**.

O aplicativo selecionado será aberto na janela superior.

- 3 Na janela inferior, deslize para a esquerda ou para a direita para selecionar outro aplicativo para abrir.

Para abrir aplicativos que não estão na lista dos aplicativos utilizados recentemente, toque no Botão Início ou no Botão Voltar e selecione um aplicativo.

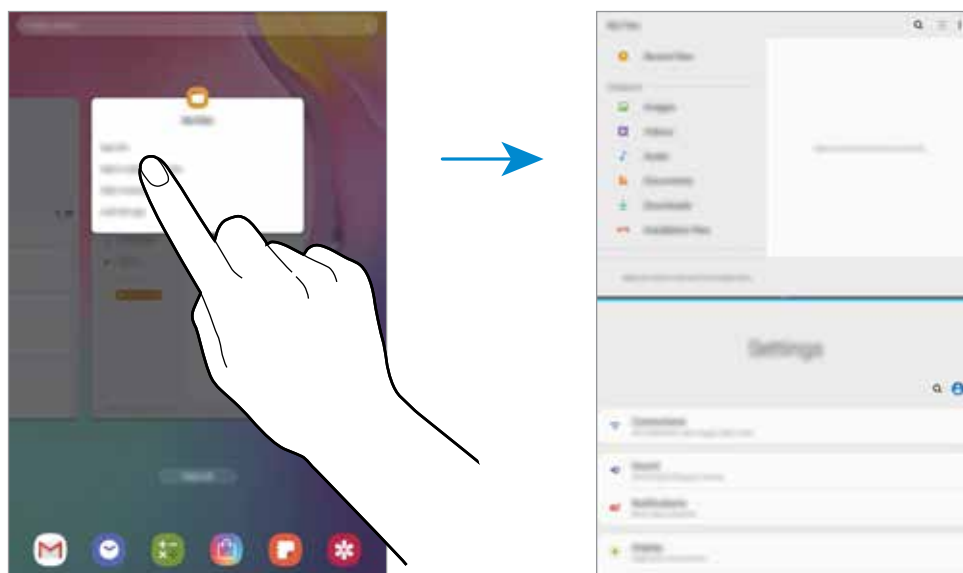

Ajustar o tamanho da janela

Arraste a barra entre as janelas de aplicativo para cima ou para baixo para ajustar o tamanho. Ao arrastar a barra para a parte superior ou inferior da tela, a janela será maximizada.

Exibição em pop-up

- 1 Toque no Botão Recentes para abrir a lista de aplicativos usados recentemente.
- 2 Deslize para a esquerda ou para a direita, toque no ícone de um aplicativo e depois toque em **Abrir na janela suspensa**.

A tela do aplicativo selecionado aparecerá na exibição pop-up.

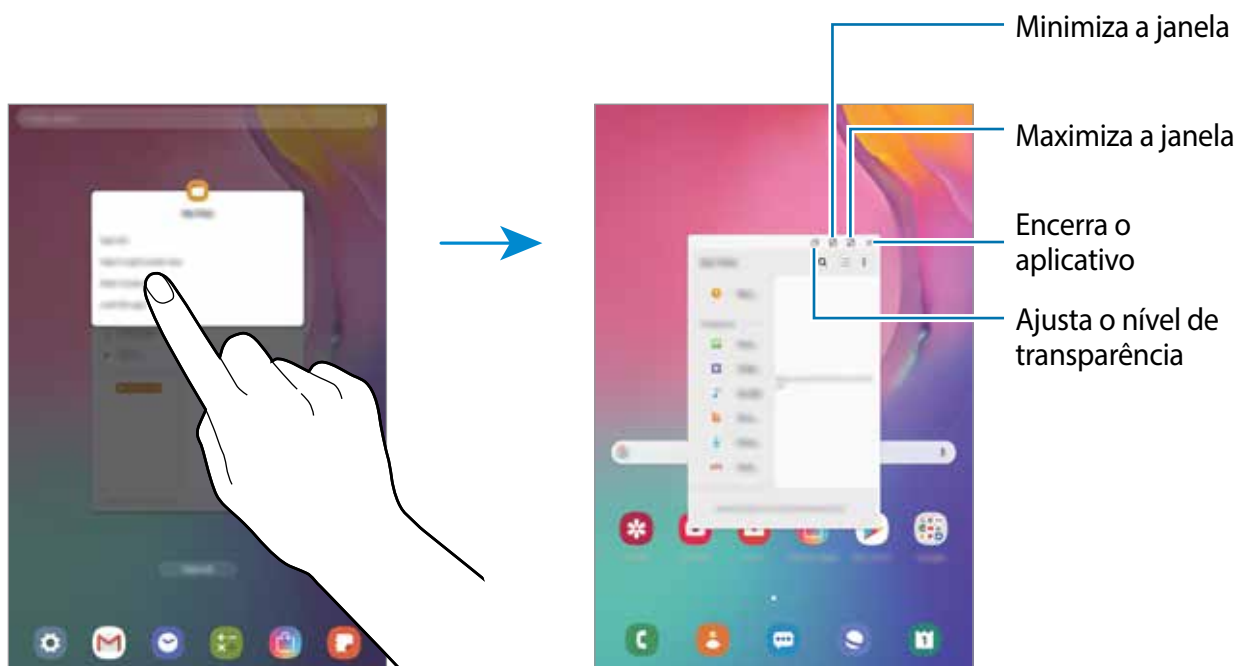

Mover janelas pop-up

Para mover uma janela pop-up, toque na barra de ferramentas de uma janela e arraste-a para a nova posição.

Espaço infantil

Introdução

Você pode restringir o acesso das crianças a alguns aplicativos, defina os horários de uso delas e defina configurações para oferecer um ambiente divertido e seguro para crianças quando elas usam o tablet.

Abrir o Espaço infantil

Ao iniciar esta função pela primeira vez ou após executar uma restauração de dados, siga as instruções na tela para completar a configuração.

- 1 Abra o painel de notificações, deslize novamente para baixo o painel e toque em  (**Espaço infantil**) para ativá-lo.

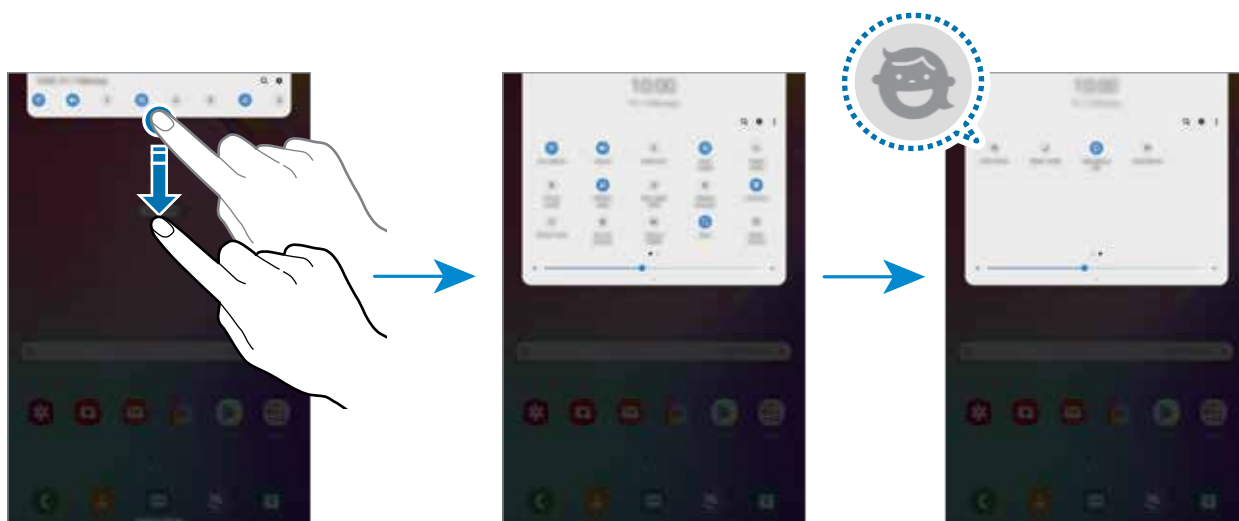

- 2 Leia a página de introdução do Espaço infantil e toque em **Avançar**.

- 3 Crie um PIN para usar no Espaço infantil.

Se já tiver definido o modo de bloqueio de tela em seu tablet, você pode usar o mesmo modo para o Modo Infantil.

A tela do Espaço infantil aparecerá.



O PIN criado será usado ao ativar a função **Controle parental** ou fechar o Espaço infantil.

Usar o Espaço infantil

Abra o painel de notificações, deslize novamente para baixo o painel e toque em  (**Espaço infantil**) para ativá-lo.

A tela do Espaço infantil aparecerá.

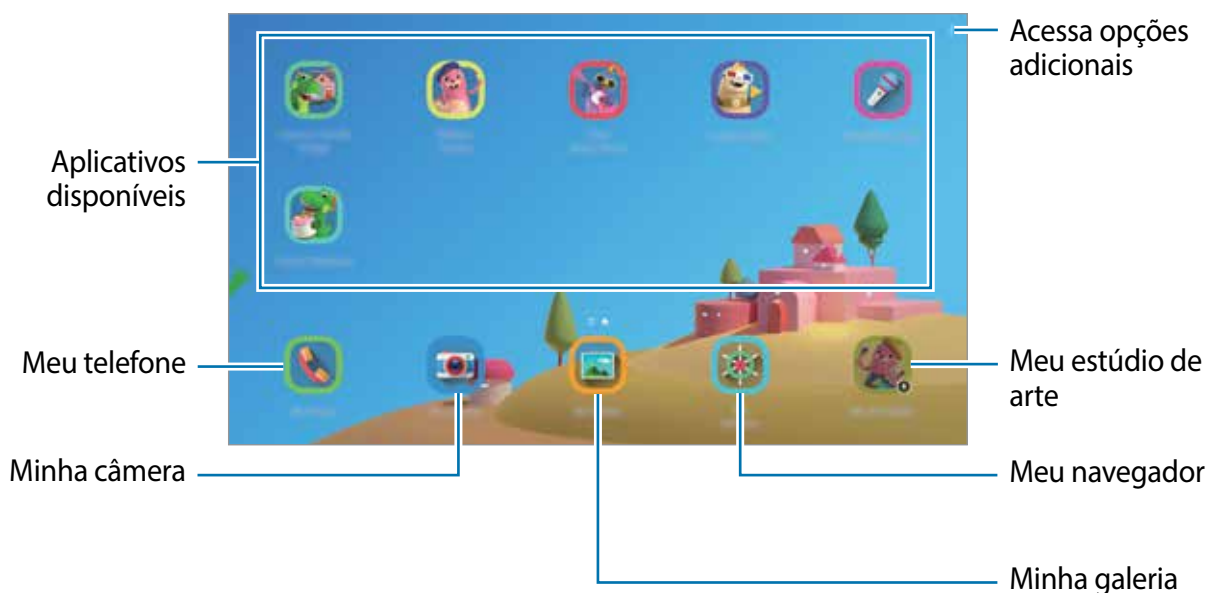

Definir configurações para o Espaço infantil

Na tela do Espaço Infantil, toque em  → **Controle parental** e insira o PIN.

- **Nome da criança:** gerencie perfil de seu filho.
- **Def. tempo de diversão diário:** restringe o tempo de uso para o Espaço infantil.
- **Uso diário:** exibe o tempo de uso diário do Espaço infantil.
- **Atividade:** exibe o histórico de atividade do Espaço infantil.
- **Contatos frequentes:** exibe os contatos usados com frequência no Espaço infantil.
- **Criações do meu filho:** exibe os trabalhos criados dos aplicativos no Espaço infantil.
- **Conteúdo permitido:** verifique os aplicativos ou conteúdos suportados pelo Espaço infantil e adicione-os.

Fechar o Espaço infantil

Para fechar o Modo Infantil, toque no Botão Voltar ou toque em  → **Fechar o Espaço infantil** e depois insira seu PIN.

Samsung Members

O **Samsung Members** oferece serviços de suporte para consumidores, tais como diagnóstico do tablet e permite que usuários enviem relatórios de erros. Também é possível compartilhar informações através da comunidade Galaxy ou ver as últimas notícias e dicas Galaxy.

O **Samsung Members** poderá ajudar a solucionar problemas encontrados enquanto utiliza o tablet.



- A disponibilidade do aplicativo e das funções suportadas pode variar dependendo de seu país ou operadora de serviços.
- Para enviar sua opinião ou publicar seus comentários, você deve se cadastrar e entrar em sua Samsung account.

Samsung Notes

Crie notas ao inserir texto com o teclado ou ao escrever e desenhar na tela. Também é possível adicionar imagens e gravações de voz às suas notas.

Criar notas

- 1 Inicie o aplicativo **Samsung Notes** e toque em .
- 2 Selecione um método de entrada na barra de ferramentas no topo da tela e escreva uma nota.

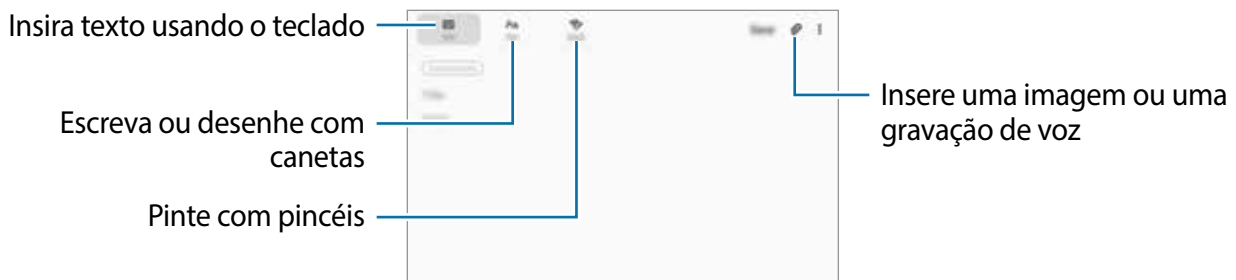

- 3 Ao terminar a nota, toque em **Salvar**.

Excluir notas

- 1 Inicie o aplicativo **Samsung Notes**.
- 2 Mantenha pressionada a nota que deseja apagar.
Para apagar várias notas, marque mais notas para apagar.
- 3 Toque em **Excluir**.

Calendário

Gerencie seus compromissos ao inserir os próximos eventos ou tarefas em seu calendário.

Criar eventos

- 1 Inicie o aplicativo **Calendário**, toque em **+** ou duplo toque em uma data.
Se a data já possuir eventos ou tarefas salvas, toque a data e toque em **+**.
- 2 Insira os detalhes do evento.





- 3 Toque em **Salvar** para salvar o evento.

Adicionar um lembrete

Inicie o aplicativo **Calendário** e toque em  → **Reminder** para abrir o aplicativo **Reminder**. Adicione uma tarefa no aplicativo **Reminder**.

Sincronizar eventos com suas contas

- 1 Inicie o aplicativo **Config.**, toque em **Contas e backup** → **Contas** e selecione a conta para sincronizar.
- 2 Para a conta Google, toque em **Sincronizar a conta** e deslize o seletor **Calendário**.
Para a Samsung account, toque em  → **Config. de sincronização** e deslize o seletor **Calendário**.

Para adicionar contas para sincronizar, inicie o aplicativo **Calendário** e toque em  →  → **Adicionar nova conta**. Depois, selecione uma conta para sincronizar e efetue o login. Quando uma conta for adicionada, ela aparecerá na lista.

Samsung Flow

Introdução

O Samsung Flow permite conectar facilmente seu tablet ao seu smartphone e usá-los de uma forma prática, verificar notificações ou compartilhar conteúdos.

O aplicativo Samsung Flow deve estar instalado em ambos os aparelhos que irão se conectar. Se o Samsung Flow não estiver instalado, baixe-o pelo **Galaxy Store** ou pelo **Play Store**.



- Essa função só está disponível em alguns aparelhos Samsung Android.
- Para usar essa função, você deve ativar a função Bluetooth em seu tablet e em seu smartphone.

Conectar seu tablet com o smartphone

1 Em seu smartphone, abra o Samsung Flow.

2 No seu tablet, inicie o aplicativo **Samsung Flow**.



Se você estiver usando essa função pela primeira vez, toque em **INICIAR**.

3 Toque em **PROCURAR APARELHOS**.

4 Selecione seu smartphone na lista de aparelhos detectados.

5 Aceite a solicitação de conexão em ambos os aparelhos.

6 Confirme a senha em ambos os aparelhos.

Os aparelhos serão conectados.

Verificar notificações em seu tablet

Ao receber novas notificações em seu smartphone, verifique as notificações na janela pop-up em seu tablet.

Compartilhar conteúdos

Você pode compartilhar os conteúdos de seu smartphone com seu tablet.

Meus Arquivos

Use esse aplicativo para acessar vários arquivos armazenados no tablet ou em outros locais como serviços de armazenamento em nuvem.

Inicie o aplicativo **Meus Arquivos**.

Veja os arquivos que estão armazenados em cada local.

Para verificar por dados desnecessários e liberar espaço no armazenamento do tablet, toque em  → **Análise do armazenamento**.

Para pesquisar por arquivos ou pastas, toque em .

Relógio

Defina alarmes, verifique o horário atual em diversas cidades do mundo, cronometre um evento ou determine um tempo específico.

Alarme

Inicie o aplicativo **Relógio** e toque em **Alarme**.

Configurar alarmes

Toque em **+** na lista de alarmes, defina um horário para o alarme tocar, selecione os dias para o alarme repetir, defina outras opções de alarme e depois toque em **Salvar**.

Para abrir o teclado para inserir um horário para o alarme, toque no campo de inserção de horário.

Para ativar ou desativar alarmes, deslize o seletor ao lado do alarme na lista.

Parar alarmes

Selecione **Ignorar** para interromper o alarme. Se você anteriormente definiu uma opção de soneca, toque em **Adiar** para repetir o alarme após um determinado tempo.

Excluir alarmes

Mantenha pressionado um alarme, marque os alarmes e depois toque em **Excluir**.

Relógio mundial

Inicie o aplicativo **Relógio**, toque em **Relógio mundial**.

Criar relógios

Toque em **+**, insira um nome de cidade ou selecione uma cidade no globo e depois toque em **Adicionar**.

Para usar o conversor de fuso horário toque em **⋮** → **Conversor de fuso horário**.

Excluir relógios

Mantenha pressionado um relógio, marque os relógios que deseja apagar e depois toque em **Excluir**.

Cronômetro

- 1 Inicie o aplicativo **Relógio** e toque em **Cronômetro**.
- 2 Toque **Iniciar** para cronometrar um evento.
Para marcar as voltas, toque em **Volta**.
- 3 Toque em **Parar** para parar o cronômetro.
Para retomar o cronômetro, toque em **Retomar**.
Para apagar as voltas, toque em **Restaurar**.

Temporizador

- 1 Inicie o aplicativo **Relógio** e toque em **Temporizador**.
Para adicionar um temporizador usado com frequência, toque em **+**, defina a duração e o nome e depois toque em **Adicionar**.
- 2 Defina a duração e depois toque em **Iniciar**.
Para abrir o teclado para inserir a duração, toque no campo da duração.
- 3 Toque em **Ignorar** quando a contagem expirar.

Calculadora

Realize cálculos simples ou complexos.

Inicie o aplicativo **Calculadora**.

Você poderá ver o histórico da calculadora na parte superior da tela.

Para limpar o histórico, toque em **Limpar histórico**.

Para usar o conversor de unidades, toque em . Você pode converter vários valores como área, distância ou temperatura, para outras unidades.

Compartilhar conteúdo

Compartilhe conteúdos utilizando várias opções de compartilhamento. As seguintes ações são exemplos de compartilhamento de imagens.



Taxas adicionais poderão ser cobradas ao compartilhar arquivos através da rede móvel (SM-T515).

- 1 Inicie o aplicativo **Galeria**, selecione uma imagem.
- 2 Toque em  e selecione um método de compartilhamento como e-mail.

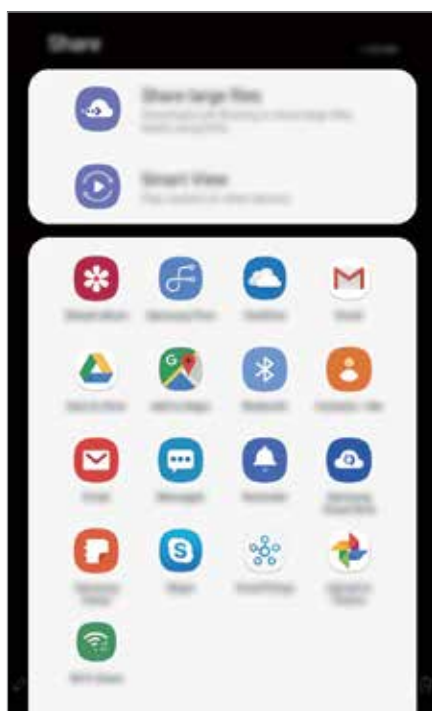

Ao se comunicar ou compartilhar uma história, as pessoas que você contactou aparecerão no painel de opções de compartilhamento. Para compartilhar conteúdo diretamente com eles através do aplicativo correspondente, selecione o ícone de uma pessoa. Se a função não estiver ativada, inicie o aplicativo **Config.**, toque em **Recursos avançados**, e deslize o seletor **Compartilhamento direto**.

Usar funções adicionais

- **Compartilhar arquivos grandes:** compartilhe arquivos grandes. Envie arquivos para o servidor de armazenamento Samsung e compartilhe com outros através de um link ou código. Para usar esta função, seu número de telefone deve ser verificado. (Modelo SM-T515)
- **Smart View:** compartilhe conteúdo com aparelhos próximos via Wi-Fi Direct ou Bluetooth, ou com aparelhos que suportam o SmartThings. Você também pode ver o conteúdo do seu tablet em uma tela maior conectando-o a uma TV ou monitor com a opção espelhamento de tela habilitada.

Quando a imagem for enviada para o aparelho do destinatário, uma notificação aparecerá em seus aparelhos. Toque na notificação para ver ou baixar a imagem.

Quadro diário

Introdução

O Quadro diário permite que você use seu tablet como uma moldura quando ele está carregando ou ancorado. Você pode apreciar uma exibição de slides com suas imagens favoritas e visualizar informações como hora ou o clima.

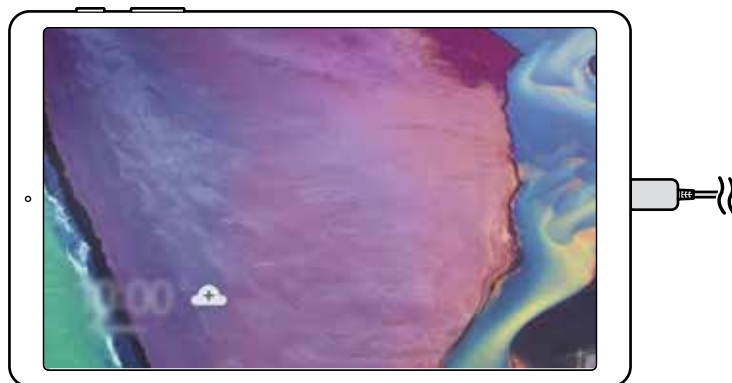

Iniciar o Quadro diário

- 1 Quando o tablet estiver carregando, arraste a barra de status para baixo para abrir o painel de notificação.
- 2 Toque em **Toque aqui para iniciar o Quadro diário.** para iniciar o Quadro diário.
Ao usar esta função pela primeira vez, leia e aceite os termos e condições e depois toque em **Concordar.**

Adicionar imagens

Você pode adicionar suas imagens favoritas para exibição.

- 1 Inicie o aplicativo **Config.** e toque em **Recursos avançados** → **Quadro diário**.
- 2 Toque em **Apresentação de slides** → **Selecione álbuns** e selecione um álbum.
As imagens selecionadas serão exibidas quando a apresentação de imagens começar.

Fechar o Quadro diário

Para fechar o Quadro diário, toque no Botão Voltar.

Desativar o Quadro diário

Você pode definir o tablet para prevenir que o Quadro diário abra mesmo quando um carregador ou um dock estiver conectado.

Inicie o aplicativo **Config.**, toque em **Recursos avançados** e deslize o seletor **Quadro diário**.

Aplicativos Google

O Google fornece aplicativos de entretenimento, rede social e negócios. Você precisará de uma conta Google para acessar alguns aplicativos.

Para visualizar mais informações do aplicativo, acesse o menu de ajuda de cada aplicativo.



Alguns aplicativos podem não estar disponíveis ou podem estar nomeados de modo diferente dependendo de seu país, operadora de serviços ou versão de software.

Google

Pesquise rapidamente por itens na internet ou em seu tablet.

Chrome

Pesquise informações e navegue por páginas da internet.

Gmail

Envie ou receba e-mails pelo serviço Gmail.

Maps

Encontre sua localização no mapa, pesquise o mapa mundial e veja informações de localização para vários locais ao seu redor.

YouTube

Assista ou crie vídeos e compartilhe.

Drive

Armazene seu conteúdo na nuvem, acesse de qualquer lugar e compartilhe os arquivos.

Play Música

Descubra, ouça e compartilhe música em seu tablet. Você pode enviar coleções de músicas armazenadas em seu tablet para a nuvem e acessá-las posteriormente.

Play Filmes e TV

Compre ou alugue vídeos como filmes e programas de TV na **Play Store**.

Duo

Faça uma simples videochamada.

Fotos

Pesquise, gerencie e edite todas as suas fotos e vídeos de várias fontes em um único lugar.

Configurações

Introdução

Defina as configurações de aplicativos. Você pode tornar seu tablet mais personalizável.

Inicie o aplicativo **Config**.

Para pesquisar por palavras-chaves, toque em .

Conexões

Opções

Altere as configurações para várias conexões como função Wi-Fi e Bluetooth.

Na tela de configurações, toque em **Conexões**.

- **Wi-Fi:** ativa a função Wi-Fi para conectar a uma rede Wi-Fi e acessar a internet ou redes de outros aparelhos.
- **Bluetooth:** use o Bluetooth para trocar dados ou arquivos de mídia com outros aparelhos com Bluetooth ativado.
- **Modo offline:** ative este modo para desabilitar todas as funções sem fio de seu tablet. Você pode utilizar serviços que não utilizam a rede.



Siga as instruções fornecidas pela companhia aérea e as instruções da tripulação. Em casos em que for permitido o uso do aparelho, use-o sempre no Modo offline.

- **Redes móveis:** define as configurações de sua conexão móvel. (Modelo SM-T515)
- **Uso de dados**
 - ▶ **SM-T515:** mantém você informado sobre seu uso de dados móveis utilizados e define seu limite de dados. Defina o tablet para desativar automaticamente a conexão de dados móveis quando a quantidade de dados móveis que você utiliza chegar ao limite definido. Você pode ativar o modo Protetor de dados para evitar que alguns aplicativos que rodam em segundo plano enviem ou recebam dados.
 - ▶ **SM-T510:** mantém você informado sobre seu uso de dados utilizado.

- **Roteador Wi-Fi e Ancoragem:** utiliza o tablet como um roteador para compartilhar a conexão de dados móveis com outros aparelhos quando a conexão de rede não estiver disponível. Conexões podem ser feitas via Wi-Fi, USB ou Bluetooth (SM-T515).
- **Mais configurações de conexão:** define as configurações para controlar outras funções.



Esta função pode ser indisponível dependendo do país ou operadora de serviços

Wi-Fi

Ative a função Wi-Fi para conectar a uma rede Wi-Fi e acesse a internet ou redes de outros aparelhos.

Conectar a uma rede Wi-Fi

1 Na tela de configurações, toque em **Conexões** → **Wi-Fi** e depois deslize o seletor **Desativado** para ativá-lo.

2 Selecione uma rede da lista de redes Wi-Fi.

As redes que solicitam uma senha aparecem com o ícone de um cadeado. Insira a senha e toque em **Conectar**.



- Depois que o tablet se conectar a uma rede Wi-Fi, ele irá reconectar automaticamente toda vez que uma rede estiver disponível e sem solicitar uma senha. Para evitar que ele se conecte automaticamente, selecione a rede e toque em **Esquecer**.
- Se não conseguir conectar a uma rede Wi-Fi normalmente, reinicie a função Wi-Fi de seu tablet ou de seu roteador.

Wi-Fi Direct

O Wi-Fi Direct conecta dois aparelhos diretamente via Wi-Fi sem solicitar um ponto de acesso.

1 Na tela de configurações, toque em **Conexões** → **Wi-Fi** e depois deslize o seletor **Desativado** para ativá-lo.

2 Toque em **Wi-Fi Direct**.

Os aparelhos visíveis serão listados.

Se o tablet que deseja parear não estiver na lista, peça para que o dono dele ative a função Wi-Fi Direct.

3 Selecione um tablet para conectar.

O tablet será conectado quando o outro aparelho aceitar o pedido de conexão Wi-Fi Direct.

Enviar e receber dados

Você pode compartilhar dados como contatos ou arquivos de mídia com outros aparelhos. Os passos a seguir é um exemplo de envio de uma imagem para outro aparelho.

1 Inicie o aplicativo **Galeria** e selecione uma imagem.

2 Toque em → **Wi-Fi Direct** e selecione um aparelho para transferir a imagem.

3 Aceite o pedido de autorização do Wi-Fi Direct no outro aparelho.

Se os aparelhos já estiverem conectados, a imagem será enviada sem nenhum pedido de autorização.

Encerrar a conexão do aparelho

1 Na tela de configurações, toque em **Conexões** → **Wi-Fi**.

2 Toque em **Wi-Fi Direct**.

A lista dos aparelhos conectados é exibida.

3 Toque no nome do aparelho para desconectá-lo.

Bluetooth

Utilize o Bluetooth para trocar dados ou arquivos de mídia com outros aparelhos.



- A Samsung não se responsabiliza pela perda, interceptação ou mau uso de dados enviados ou recebidos via função Bluetooth.
- Certifique-se sempre de que compartilhou e recebeu dados com aparelhos que são confiáveis e propriamente seguros. Se houver obstáculos entre os aparelhos, a distância operacional poderá ser reduzida.
- Alguns aparelhos, especialmente aqueles que não foram testados ou aprovados pela Bluetooth SIG, podem ser incompatíveis com seu tablet.
- Não utilize a função Bluetooth para propósitos ilegais (por exemplo, cópias piratas de arquivos ou escutas ilegais de conversas para fins comerciais).
A Samsung não se responsabiliza pela repercussão do uso ilegal da função Bluetooth.

Parear com outros aparelhos Bluetooth

1 Na tela de configurações, toque em **Conexões** e deslize o seletor **Bluetooth** para ativá-lo. Os aparelhos visíveis serão listados.

2 Selecione um aparelho para parear.

Se o aparelho que deseja parear não estiver na lista, peça para que o dono dele ative a opção de visibilidade. Consulte o manual do usuário do outro aparelho.



Seu tablet fica visível para outros aparelhos enquanto a tela de configurações Bluetooth está aberta.

3 Aceite o pedido de conexão Bluetooth em seu tablet para confirmar.

Os aparelhos serão conectados quando o outro aceitar o pedido de conexão Bluetooth.

Enviar e receber dados

Muitos aplicativos suportam transferência de dados via Bluetooth. Você pode compartilhar dados como contatos ou arquivos de mídia com outros aparelhos Bluetooth. Os passos a seguir é um exemplo de envio de uma imagem para outro aparelho.

- 1 Inicie o aplicativo **Galeria** e selecione uma imagem.
- 2 Toque em  → **Bluetooth** e depois selecione um aparelho para transferir a imagem.
Se o seu tablet já estiver pareado com o outro anteriormente, toque no nome do aparelho sem confirmar a senha gerada automaticamente.
Se o aparelho que deseja parear não estiver na lista, peça para que o dono dele ative a opção de visibilidade.
- 3 Aceite o pedido de conexão Bluetooth no outro aparelho.

Desparear aparelhos Bluetooth

- 1 Na tela de configurações, toque em **Conexões** → **Bluetooth**.
A lista dos aparelhos conectados é exibida.
- 2 Toque em  ao lado do nome do aparelho para desparear.
- 3 Toque em **Desparear**.

Protetor de dados (Modelo SM-T515)

Reduza sua utilização de dados para evitar que alguns aplicativos que rodam em segundo plano enviem ou recebam dados.

Na tela de configurações, toque em **Conexões** → **Uso de dados** → **Protetor de dados** e depois deslize o seletor **Desativado** para ativá-lo.

Quando a função Protetor de dados está ativada, o ícone  irá aparecer na barra de status.

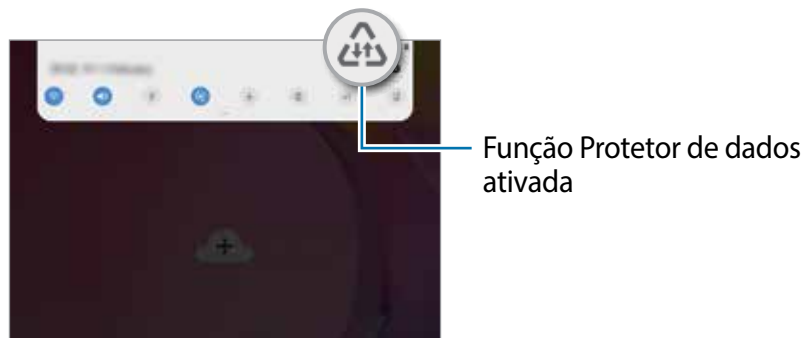

 Para seleccionar os aplicativos que podem ser usados sem restrição de dados, toque em **Permitir uso de dados sem restrição** e selecione os aplicativos.

Roteador Wi-Fi e Ancoragem (Modelo SM-T515)

Utilize o tablet como um roteador móvel para compartilhar a conexão com outros aparelhos quando a conexão de rede não estiver disponível. As conexões podem ser feitas por Wi-Fi, USB ou Bluetooth.

Na tela de configurações, toque em **Conexões** → **Roteador Wi-Fi e Ancoragem**.

 Cobranças adicionais poderão ocorrer ao usar esta função.

- **Roteador Wi-Fi:** define o tablet para compartilhar a conexão de dados móveis do seu tablet com computadores ou outros aparelhos.
- **Ancoragem Bluetooth:** define o tablet para compartilhar a conexão de dados móveis com computadores ou outros aparelhos através da função Bluetooth.
- **Ancoragem via USB:** define o tablet para compartilhar uma conexão de dados móveis com um computador via USB. Quando conectado a um computador, seu tablet é utilizado como um modem sem fio.

Usar o Roteador Wi-Fi

Utilize o tablet como um roteador portátil para compartilhar a conexão de seu tablet com outros aparelhos.

1 Na tela de configurações, toque em **Conexões** → **Roteador Wi-Fi e Ancoragem** → **Roteador Wi-Fi**.



2 Deslize o seletor **Desativado** para ativá-lo.

O ícone  aparece na barra de status. Outros aparelhos podem encontrar o seu na lista de redes Wi-Fi.

Para definir uma senha para um ponto de acesso, toque em  → **Configurar o Roteador Wi-Fi** e selecione o nível de segurança. Depois insira uma senha e toque em **Salvar**.

3 Na tela do outro aparelho, pesquise e selecione seu tablet na lista de redes Wi-Fi.



- Se o roteador não for encontrado, em seu tablet, toque em  → **Configurar o Roteador Wi-Fi**, marque a opção **Mostrar opções avançadas** e depois desmarque **Ocultar meu dispositivo** e **Usar banda 5 GHz quando disponível**.
- Se o outro aparelho não conseguir conectar ao ponto de acesso, em seu tablet, toque em  → **Dispositivos permitidos** e deslize o seletor **Apenas dispositivos permitidos**

4 No aparelho conectado, use a rede móvel do aparelho para acessar a internet.

Mais configurações de conexão

Personalize as configurações para controlar outras funções.

Na tela de configurações, toque em **Conexões** → **Mais configurações de conexão**.

- **Busca por aparelho próx.:** define o tablet para buscar por aparelhos próximos para conectar.
- **Impressão:** define as configurações para plugins de impressoras instaladas no tablet. Você poderá pesquisar por impressoras disponíveis ou adicionar uma manualmente.
- **VPN:** define redes virtuais (VPNs) em seu tablet para conectar a uma rede privada escolar ou empresarial.
- **DNS privado:** usa o confiável sistema de nomes de domínio (DNS) para uma rede interna privada de uma escola ou de uma empresa em vez de usar a rede aberta externa. O DNS será pesquisado e conectado automaticamente ou você pode procurar pelo DNS e conectar-se a ele manualmente.
- **Ethernet:** ao conectar um adaptador Ethernet, você pode usar uma rede com fios e definir configurações de rede.

Impressão

Configure plugins de impressoras instaladas no tablet. Você pode conectar o tablet a uma impressora através da função Wi-Fi ou Wi-Fi Direct e imprimir imagens ou documentos.



Algumas impressoras podem não ser compatíveis com o tablet.

Adicionar plugins de impressoras

Adicione plugins para impressoras com as quais deseja conectar-se.

- 1 Na tela de configurações, toque em **Conexões** → **Mais configurações de conexão** → **Impressão** → **Baixar plugin**.
- 2 Pesquise por um plugin na loja **Play Store**.
- 3 Selecione um plugin de impressora e instale.
- 4 Selecione o plug-in da impressora instalada.
O tablet pesquisa automaticamente por impressoras que estão conectadas na mesma rede Wi-Fi.
- 5 Selecione uma impressora para adicionar.



Para adicionar impressoras manualmente, toque em **⋮** → **Adicionar impressora**.

Imprimir conteúdo

Ao visualizar conteúdos como imagens ou documentos, acesse a lista de opções, toque em **Imprimir** → **▼** → **Todas as impressoras...** e depois selecione uma impressora.



Os métodos de impressão podem variar dependendo do tipo de conteúdo.

Som

Opções

Altere as configurações de vários sons no seu tablet.

Na tela de configurações, toque em **Som**.

- **Modo de som:** define o tablet para utilizar o Modo Som / Vibrar ou Silenciar.
- **Toque:** altera o toque de chamada (SM-T515).
- **Sons de notificação:** altera o som de notificação.
- **Volume:**
 - ▶ **SM-T515:** ajusta o nível do volume para toques de chamada, músicas, vídeos, sons do sistema e notificações.
 - ▶ **SM-T510:** ajusta o nível do volume para músicas, vídeos, sons do sistema e notificações.
- **Usar teclas de volume p/ mídia:** define o tablet para ajustar o nível do volume de mídia quando pressionar a Tecla Volume.
- **Sons do sistema:** define o tablet para emitir som ou vibrar para ações como ativar ou desativar a tela ou controlar o touchscreen.
- **Configurações avançadas de som:** otimiza as configurações para quando a mídia estiver sendo reproduzida.

Dolby Atmos (som surround)

Selecione o modo otimizado de som surround para vários tipos de áudio como filmes, músicas e áudios. Com o Dolby Atmos, você pode ter uma experiência de ouvir sons de movimento fluindo ao seu redor.

Na tela de configurações, toque em **Som** → **Configurações avançadas de som** → **Qualidade do som/efeitos** → **Dolby Atmos** deslize o seletor **Desativado** para ativá-lo e depois selecione um modo.

Notificações

Opções

Altere as configurações das notificações.

Na tela de configurações, toque em **Notificações**.

- **Selos nos ícones de aplicativo:** altera as configurações para os selos nos ícones de aplicativo.
- **Não perturbar:** define o tablet para silenciar sons de notificação e mídia, exceto para exceções permitidas.
- **Barra de status:** define o tablet para exibir somente as três notificações recentes e para exibir ou não o nível restante da bateria em percentual na barra de status.
- **Enviadas recentemente:** exibe os aplicativos que recebem notificações e altera as configurações das notificações. Para personalizar as configurações de notificação para mais aplicativos, toque em **Visualizar tudo** → ▼ → **Todos** e selecione um aplicativo da lista de aplicativos.

Selos nos ícones de aplicativos

Altera as configurações de selos nos ícones de aplicativos.

Na tela de configurações, toque em **Notificações** → **Selos nos ícones de aplicativos**.

Para exibir selos nos ícones, deslize o seletor **Desativado** para ativar. Para alterar o estilo do selo, selecione uma opção em **Estilo de selo**.



Com o número



Sem o número

Visor

Opções

Altere o visor e as configurações da Tela inicial.

Na tela de configurações, toque em **Visor**.

- **Brilho:** ajusta o brilho do visor.
- **Modo externo:** ative este modo para tornar a tela mais fácil de visualizar em ambientes com muita luz.
- **Modo noturno:** reduz o cansaço visual ao aplicar temas escuros enquanto usa o tablet à noite ou em ambientes escuros.
 -  Ative a função GPS para definir o tablet para ativar no modo noturno e desativar de manhã baseado em sua localização atual.
 - O tema escuro pode não ser aplicado em alguns aplicativos.
- **Tamanho e estilo da fonte:** altera o tamanho e o estilo da fonte.
- **Zoom da tela:** altera as configurações do zoom da tela.
- **Duração da luz de fundo:** define o tempo de espera que o tablet aguarda para desativar a luz de fundo.
- **Tela inicial:** altera as configurações da Tela inicial.
- **Barra de navegação:** altera a cor ou formato do botão na barra de navegação que aparece na parte inferior da tela.
- **Protetor de tela:** define se o tablet deve ou não abrir uma proteção de tela quando estiver carregando.

Protetor de tela

Você pode definir as imagens que serão exibidas na proteção de tela quando a tela desligar automaticamente. A proteção de tela será exibida quando o tablet estiver carregando.

1 Na tela de configurações, toque em **Visor** → **Protetor de tela** e depois deslize o seletor **Desativado** para ativá-lo.

2 Selecione uma opção.

Se for selecionada **Moldura de foto**, uma apresentação com as imagens selecionadas vai começar. Se for selecionada **Tabela de fotos**, as imagens selecionadas irão aparecer em pequenos cartões sobrepostos.

3 Toque em  para selecionar álbuns para exibir imagens.

4 Ao terminar, toque no Botão Voltar.

Para visualizar a opção selecionada, toque em **Pré-visualização**.



Quando você tocar a tela enquanto a proteção de tela estiver sendo exibida, ela será ligada.

Papel de parede

Altere as configurações do papel de parede para a Tela inicial e de bloqueio.

Na tela de configurações, toque em **Papel de parede**.

Tela de bloqueio

Altere as configurações da Tela de bloqueio.

Na tela de configurações, toque em **Tela de bloqueio**.



As seguintes opções podem variar dependendo do modo de bloqueio de tela selecionado.

- **Tipo de bloqueio de tela:** altera o modo de bloqueio de tela.
- **Smart Lock:** define o tablet para desbloquear automaticamente em certas situações.
- **Configurações tela de bloqueio:** altera as configurações da Tela de bloqueio para o modo de bloqueio selecionado.
- **Estilo de relógio:** altera o tipo e a cor do relógio na Tela de bloqueio.
- **Relógio de roaming:** altera o relógio para exibir na Tela de bloqueio o horário local e fuso horário quando em roaming (SM-T515).
- **FaceWidgets:** define as configurações de itens exibidos na tela bloqueada.
- **Informações de contato:** define o tablet para exibir informações de contato como endereço de e-mail na Tela de bloqueio.
- **Notificações:** define a exibição de informações na tela bloqueada.
- **Atalhos de aplicativos:** seleciona os aplicativos para exibir seus atalhos na tela de bloqueio.
- **Sobre a Tela de bloqueio:** exibe a versão da Tela de bloqueio do tablet.

Smart Lock

Defina o tablet para desbloquear e permanecer desbloqueado em locais confiáveis quando os aparelhos são detectados.

Por exemplo, se você definir sua casa como um local confiável, ao chegar nela o seu tablet irá detectar sua localização e irá desbloquear automaticamente.



- Essa função está disponível depois que um modo de bloqueio de tela for definido.
- Se o tablet não for utilizado por quatro horas ou quando ele for ligado, a tela deve ser desbloqueada usando o padrão, PIN, ou senha definidos.

- 1 Na tela de configurações, toque em **Tela de bloqueio** → **Smart Lock**.
- 2 Desbloqueie a tela usando o modo de bloqueio de tela predefinido.
- 3 Selecione uma opção e siga as instruções na tela para completar a configuração.

Segurança

Opções

Altere as configurações para a segurança de seu tablet.

Na tela de configurações, toque em **Segurança**.

- **Google Play Protect:** define o dispositivo para verificar aplicativos e comportamentos prejudiciais e avisar sobre danos potenciais e removê-los.
- **Buscar meu telefone:** ativa ou desativa a função Find My Mobile. Você também pode acessar o site (findmymobile.samsung.com) para rastrear e controlar o tablet perdido ou roubado.

Você também pode permitir que o serviço de localização do Google forneça informações mais precisas sobre a localização do seu tablet.

- **Atualização de segurança:** exibe a versão do sistema de segurança do seu tablet e verifica atualizações.
- **Instalar apps desconhecidos:** define o tablet para permitir a instalação de aplicativos de fontes desconhecidas.
- **Pasta Segura:** cria uma pasta segura para proteger seus conteúdos e aplicativos.

- **Codificar cartão de memória:** define o tablet para codificar arquivos em um cartão de memória.
 - ! Se restaurar seu tablet para o padrão de fábrica com essa configuração ativada, ele não será capaz de acessar seus arquivos codificados. Desabilite essa configuração antes de restaurar seu tablet.
- **Outras config. de segurança:** define as demais configurações de segurança.
- **Local:** altera as configurações para permissões de informações de localização.
- **Permissões de aplicativo:** exibe a lista de funções e aplicativos que possuem permissão para usá-las. Você também pode editar as configurações de permissão.
- **Enviar dados de diagnóstico:** define o tablet para enviar automaticamente diagnósticos e informações de uso para a Samsung.
- **Receber inform. de marketing:** define ou não o tablet para receber informações de marketing como ofertas especiais, benefícios exclusivos e informativos.

Pasta Segura

A Pasta Segura protege seu conteúdo particular e aplicativos como fotos e contatos de serem acessados por outras pessoas. Você pode manter seu conteúdo particular e aplicativos seguros mesmo quando o tablet estiver desbloqueado.





A Pasta Segura é uma área separada e protegida. Os dados na Pasta Segura não podem ser transferidos para outros aparelhos através de modos de compartilhamento não aprovados como USB ou Wi-Fi Direct. Tentar personalizar o sistema operacional ou modificar o software pode fazer com que a Pasta Segura bloqueie e fique inacessível automaticamente. Antes de salvar dados na Pasta Segura, certifique-se de fazer um backup de dados em outros locais seguros.

Configurar a Pasta Segura

- 1 Como alternativa, inicie o aplicativo **Config.** e toque em **Segurança** → **Pasta Segura**.
- 2 Toque em **Continuar**.
- 3 Insira seu número de telefone ou endereço de e-mail e sua senha da Samsung account e depois toque em **Entrar**.
- 4 Selecione um método de bloqueio para usar a Pasta Segura e siga as instruções na tela para completar a configuração.

Para alterar o nome ou a cor do ícone da Pasta Segura, toque em  → **Personalizar ícone**.



- Ao iniciar o aplicativo **Pasta Segura**, você deve desbloqueá-lo utilizando seu modo de desbloqueio definido.
- Caso esqueça o código de desbloqueio da Pasta Segura, você pode restaurá-lo utilizando sua Samsung account. Toque no botão de restauração na parte inferior da tela bloqueada e digite a senha de sua Samsung account.

Configurar o bloqueio automático da Pasta Segura

Defina o tablet para bloquear automaticamente a Pasta Segura quando ela não estiver em uso.

- 1 Inicie o aplicativo **Pasta Segura**, toque em  → **Configurações** → **Bloqueio automático da Pasta Segura**.
- 2 Selecione uma opção de bloqueio.



Para bloquear manualmente sua Pasta Segura, toque em  → **Bloquear**.

Mover conteúdo para a Pasta Segura

Mova conteúdos como fotos e contatos para a Pasta Segura. Os seguintes passos são exemplos de como mover uma imagem do armazenamento padrão para a Pasta Segura.

- 1 Inicie o aplicativo **Pasta Segura** e toque em **Adicionar arquivos**.
- 2 Toque em **Imagens**, marque as imagens para mover e depois toque em **Concluído**.
- 3 Toque em **Mover**.
Os itens selecionados serão excluídos da pasta original e movidos para a Pasta Segura. Para copiar itens, toque em **Copiar**.



O método para mover pode variar dependendo do tipo de conteúdo.

Remover conteúdo da Pasta Segura

Você pode mover conteúdos da Pasta Segura para o aplicativo correspondente no armazenamento padrão. Os seguintes passos são exemplos de como mover uma imagem da Pasta Segura para o armazenamento padrão.

- 1 Inicie o aplicativo **Pasta Segura** e toque em **Galeria**.
- 2 Selecione uma imagem e toque em **⋮** → **Remover da Pasta Segura**.
Os itens selecionados serão movidos para a **Galeria** no armazenamento padrão.

Adicionar aplicativos

Adicione um aplicativo para usar na Pasta Segura.

- 1 Inicie o aplicativo **Pasta Segura** e toque em **Adicionar aplicativos**.
- 2 Marque um ou mais aplicativos instalados no tablet e toque em **Adicionar**.
Para instalar aplicativos da **Play Store** ou do **Galaxy Store**, toque em **Baixar da Play Store** ou **Baixar da Galaxy Store**.

Remover aplicativos da Pasta Segura

Mantenha um aplicativo pressionado para excluir e toque em **Desinstalar** ou **Desativar**.

Adicionar conta

Adicione suas contas Samsung, Google ou outras para sincronizá-las com os aplicativos na Pasta Segura.

- 1 Inicie o aplicativo **Pasta Segura**, toque em  → **Configurações** → **Contas** → **Adicionar conta**.
- 2 Selecione um serviço de conta.
- 3 Siga as instruções na tela para completar a configuração da conta.

Ocultar a Pasta Segura

Você pode ocultar o atalho da Pasta Segura da Tela de aplicativos.

Inicie o aplicativo **Pasta Segura**, toque em  → **Configurações** e, em seguida, deslize o seletor **Exibir a Pasta Segura**.

Como alternativa, deslize a barra de status para baixo para abrir o painel de notificações. Em seguida, deslize para baixo o painel de notificações e toque em **Pasta Segura** para desativar a função.

Fazer backup e restaurar a Pasta Segura

Faça o backup de conteúdos e aplicativos da Pasta Segura para a Samsung Cloud usando sua Samsung account e restaurando-a depois.

Backup de dados

- 1 Inicie o aplicativo **Pasta Segura** e toque em  → **Configurações** → **Fazer backup e restaurar**.
- 2 Toque em **Adicionar conta** e entre em sua Samsung account.
- 3 Toque em **Fazer backup dos dados Pasta Segura**.
- 4 Marque os itens que deseja fazer backup e toque em **Fazer backup**.
Será feito o backup dos dados para a Samsung Cloud.

Restaurar dados

- 1 Inicie o aplicativo **Pasta Segura** e toque em  → **Configurações** → **Fazer backup e restaurar**.
- 2 Toque em **Restaurar**.
- 3 Toque em ▼ para selecionar um aparelho para restaurar os dados.
- 4 Marque os tipos de dados que deseja restaurar e toque em **Restaurar**.
O backup dos dados será restaurado para o seu tablet.

Desinstalar a Pasta Segura

Você pode desinstalar a Pasta Segura, incluindo o conteúdo e os aplicativos dela.

Inicie o aplicativo **Pasta Segura** e toque em  → **Configurações** → **Mais configurações** → **Desinstalar**.

Para fazer o backup do conteúdo antes de desinstalar a Pasta Segura, marque a opção **Mover arquivos de mídia da Pasta Segura** e toque em **Desinstalar**. Para acessar os dados copiados da Pasta Segura, inicie o aplicativo **Meus Arquivos** e toque em **Armazenamento interno** → **Secure Folder**.



Notas salvas no **Samsung Notes** não serão copiadas.

Contas e backup

Opções

Sincronize, faça backups ou restaure os dados de seu tablet usando a Samsung Cloud. Você também pode cadastrar e gerenciar sua Samsung account ou a sua conta Google e transferir dados de ou para outros aparelhos através do Smart Switch.

Na tela de configurações, toque em **Contas e backup**.

- **Contas:** adiciona suas contas Samsung, Google ou outras para sincronizá-las.
- **Usuários:** configure contas de usuários adicionais para outros usuários para utilização do tablet com configurações personalizadas, tais como contas de e-mail, preferências de papel de parede e muito mais.

- **Fazer backup e restaurar:** mantém suas informações pessoais, dados de aplicativos e configurações salvas em seu tablet. Você pode fazer cópias de segurança de suas informações confidenciais e acessá-las posteriormente. Você deve entrar em sua conta Google ou Samsung para salvar uma cópia ou restaurar os dados.
- **Samsung Cloud:** gerencia o conteúdo que deseja armazenar com segurança na Samsung Cloud. Verifique o status de uso do seu armazenamento na Samsung Cloud e sincronize, faça o backup e restaure os seus dados.
- **Smart Switch:** inicia o Smart Switch e transfere dados de seu aparelho anterior.



Faça cópias de dados utilizados com frequência para um local seguro como a Samsung Cloud ou para um computador para que você possa restaurá-los se os dados estiverem corrompidos ou forem perdidos devido a uma restauração indesejada para o padrão de fábrica.

Usuários

Configure contas de usuários adicionais para outros usuários para utilização do tablet com configurações personalizadas, tais como contas de e-mail, preferências de papel de parede e muito mais. Os seguintes tipos de contas de usuário estão disponíveis:

- **Administrador:** a conta do proprietário é criada somente ao configurar o tablet pela primeira vez e não pode ser criada mais de uma vez. Essa conta possui controle total do tablet incluindo o gerenciamento da conta do usuário. Você pode adicionar ou excluir contas de usuário somente através dessa conta.
- **Convidado:** essa conta permite que convidados acessem o tablet. Informações e dados utilizados durante uma sessão de convidado são armazenados temporariamente. Cada vez que você usar essa conta, será solicitado se você quer continuar a sessão do convidado anterior ou restaurá-la.
- **Usuário:** essa conta permite que os usuários acessem seus próprios aplicativos e conteúdos e personalizem as configurações do tablet que afetam todas as contas.
- **Usuário (perfil restrito):** Uma conta restrita só pode acessar os aplicativos e o conteúdo permitidos pela conta de administrador e não pode usar os serviços que exigem o login. (SM-T510)

Adicionar usuários

- 1 Na tela de configurações, toque em **Contas e backup** → **Usuários**.
- 2 ► **SM-T515**: toque em **Adicionar usuário ou perfil** → **OK** → **Config. agora**.
► **SM-T510**: toque em **Adicionar usuário ou perfil** → **Usuário** → **OK** → **Config. agora**.
O tablet alternará para uma nova conta de usuário e a Tela de bloqueio padrão aparecerá na tela.
- 3 Siga as instruções na tela para completar a configuração da conta.

Adicionar perfis restritos (SM-T510)

- 1 Na tela de configurações, toque em **Contas e backup** → **Usuários**.
- 2 Toque em **Adicionar usuário ou perfil** → **Usuário (perfil restrito)**.
Se você não estiver usando um modo de bloqueio de tela com a conta de administrador, siga as instruções na tela para configurar uma.
- 3 Selecione os aplicativos e o conteúdo que os usuários restritos têm permissão para acessar.

Alternar usuários

Toque o ícone do usuário da conta no topo da tela bloqueada e selecione uma conta para alternar.



Tela de bloqueio

Gerenciar usuários



► **SM-T515:** ao utilizar a conta do proprietário, você pode excluir contas ou alterar as configurações das contas.

Para apagar uma conta de usuário, toque em  ao lado da conta que deseja apagar e depois toque em **Apagar**.

Para alterar as configurações da conta, toque em  ao lado da conta.

► **SM-T510:** ao utilizar a conta do proprietário, você pode excluir contas ou alterar as configurações das contas restritas.

Para apagar uma conta de usuário, toque em  ao lado da conta que deseja apagar e depois toque em **Apagar**.

Para alterar as configurações da conta restrita, toque em  próximo da conta. Você pode excluir a conta a tocar em .

Samsung Cloud

Faça o backup dos dados de seu aparelho anterior na Samsung Cloud e restaure os dados para o seu novo tablet. Você também pode sincronizar dados salvos em seu tablet com a Samsung Cloud e veja os dados salvos na Samsung Cloud. Você deve registrar e entrar em sua Samsung account para usar a Samsung Cloud.

Fazer o backup dos dados de seu aparelho anterior

1 Entre em sua Samsung account no aparelho anterior.

2 Inicie o aplicativo **Config.**, selecione a opção de backup de dados e faça o backup.



- Se seu aparelho suportar a Samsung Cloud, inicie o aplicativo **Config.**, toque em **Contas e backup** → **Samsung Cloud** → **Fazer backup deste tablet**, marque itens que deseja fazer cópia de dados e depois toque em **Fazer backup** para fazer backup de seus dados.
- O método de backup pode variar dependendo do modelo do seu aparelho.
- Alguns dados podem não ser copiados. Para verificar quais dados devem ser copiados, inicie o aplicativo **Config.**, toque em **Contas e backup** → **Samsung Cloud** → **Fazer backup deste tablet**.
- Para visualizar o backup de dados para cada aparelho na sua Samsung Cloud, inicie o aplicativo **Config.**, toque em **Contas e backup** → **Samsung Cloud** → **Restaurar dados** →  e depois selecione um aparelho desejado.

Restaurar dados de seu aparelho anterior

- 1 Em seu novo tablet, inicie o aplicativo **Config.** e toque em **Contas e backup** → **Samsung Cloud**.
- 2 Toque em **Restaurar dados** → ▼ e selecione um aparelho anterior.
- 3 Marque os tipos de dados que deseja restaurar e toque em **Restaurar**.

Sincronizar dados de seu aparelho anterior

Você pode sincronizar dados salvos em seu tablet como imagens, vídeos e eventos com a Samsung Cloud e acessá-los de outros aparelhos.

- 1 Em seu novo tablet, inicie o aplicativo **Config.** e toque em **Contas e backup** → **Samsung Cloud**.
- 2 Toque em ⓘ → **Configurações** → **Config. de sinc. e backup autom.** → **Sincronizar**.
- 3 Deslize os seletores ao lado dos itens que deseja sincronizar.



Você pode verificar os dados salvos ou alterar as configurações ao tocar na **Galeria**, **Outros dados sincronizados** ou na **Samsung Cloud Drive**.

Google

Define as configurações para algumas funções fornecidas pelo Google.

Na tela de configurações, toque em **Google**.

Recursos avançados

Opções

Ative funções avançadas e defina as configurações que as controlam.

Na tela de configurações, toque em **Recursos avançados**.



Agitar o tablet excessivamente ou deixar que ele sofra impactos pode causar comandos indesejados de algumas funções.

- **Quadro diário:** define o tablet para exibir uma apresentação de slides com as imagens selecionadas.
- **Exibição de pop-up inteligente:** seleciona aplicativos para exibir suas notificações através das janelas suspensas. Ao usar esta função, você pode ver rapidamente os conteúdos através de uma janela suspensa ao tocar o ícone na tela.



Esta função está disponível somente em aplicativos que suportam a função Multi janela.

- **Compartilhamento direto:** define o tablet para exibir ícones de contatos no painel de opções de compartilhamento para permitir o compartilhamento de conteúdos diretamente aos seus contatos.
- **Reduzir animações:** define o tablet para reduzir certos efeitos na tela se você for sensível a animações ou movimentos na tela.
- **Movimentos e gestos:** ativa a função de movimento e personaliza configurações.

Bem-estar digital

Veja o histórico de uso diário do seu tablet. Você pode ver informações como quanto tempo a tela ficou ativada e quantas vezes você abriu aplicativos ou usou certas funções. Você também limitar o tempo de uso ou alterar as configurações de notificação para cada aplicativo.

Na tela de configurações, toque em **Bem-estar digital**.

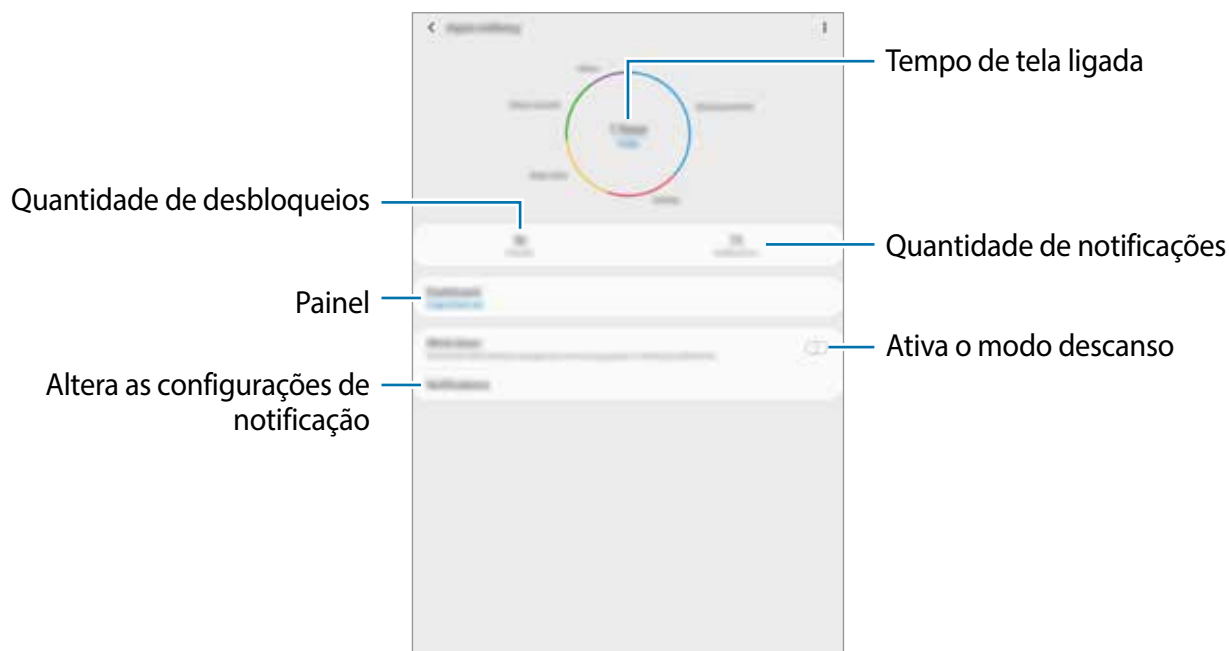

Definir temporizadores para aplicativos

Você pode limitar o tempo de uso diário para cada aplicativo ao definir um temporizador. Quando tempo expirar, o aplicativo será desativado e você não poderá usá-lo.

- 1 Na tela de configurações, toque em **Bem-estar digital** → **Painel**.
- 2 Toque em **Nenhum temporizador** próximo ao aplicativo desejado e defina um tempo.

Ativar o modo Descanso

Você pode ativar este modo para reduzir o cansaço visual antes de dormir e evitar que seu sono seja interrompido.

- 1 Na tela de configurações, toque em **Bem-estar digital** → **Descanso** e depois deslize o seletor **Ativar agora**.
- 2 Deslize os seletores para ativar as funções desejadas.
 - **Escala de cinza:** exibe as cores da tela em tons de cinza.
 - **Não perturbar:** define o tablet para silenciar sons de notificação e mídia, exceto para exceções permitidas.
- 3 Para definir o agendamento para ativar o modo Descanso, deslize o seletor **Ativar como agendado**, toque em **Definir a agenda** e, em seguida, defina a hora.

Assistência do aparelho

Esta função fornece uma visão geral do status da bateria, do armazenamento, da memória e do sistema de segurança do seu tablet. Você também pode otimizar o tablet automaticamente com apenas um toque.



Usar a função otimização rápida

Na tela de configurações, toque em **Assistência do aparelho** → **Ajustar agora** ou **Otimizar agora**.

A função otimização rápida melhora o desempenho do tablet através das seguintes ações.

- Liberando um pouco da memória.
- Apagando arquivos desnecessários e fechando aplicativos que estão em segundo plano.
- Ajustando o uso anormal da bateria.
- Buscando por aplicativos com falhas e malware.

Bateria

Verifique a bateria restante e o tempo disponível para utilizar o tablet. Para aparelhos com níveis baixos de bateria, conserva a energia da bateria ativando funções de economia de energia.

Na tela de configurações, toque em **Assistência do aparelho** → **Bateria**.



- O tempo de uso restante exibe o tempo remanescente antes que a energia da bateria acabe. O tempo de uso pode variar dependendo das configurações do seu tablet e das condições de operação.
- Você pode não receber notificações de alguns aplicativos que usem o modo de economia de energia.

Gerenciar o uso da bateria.

Selecione um modo de energia que se adeque aos propósitos de uso do seu tablet.

Toque em **Modo de energia** e selecione uma opção.

- **Otimizado:** otimiza para um equilíbrio entre o desempenho do tablet e do uso da bateria.
- **Economia méd de energia:** ativa o Modo economia de energia média para estender o tempo de uso da bateria.
- **Economia máx. de energia:** no modo economia máxima de energia, o tablet diminui o consumo da bateria ao ativar o modo noturno e limitando os aplicativos e funções disponíveis. Conexões de rede, exceto de rede móvel, serão desativadas.
 - ▶ **SM-T515:** no modo economia máxima de energia, o tablet diminui o consumo da bateria ao ativar o modo noturno e limitando os aplicativos e funções disponíveis. Conexões de rede, exceto de rede móvel, serão desativadas.

- ▶ **SM-T510:** no modo economia máxima de energia, o tablet diminui o consumo da bateria ao ativar o modo noturno e limitando os aplicativos e funções disponíveis. Conexões de rede serão desativadas.

Gerenciar o uso da bateria para cada aplicativo

Você pode economizar bateria ao impedir que os aplicativos, que estão em segundo plano, de usarem a bateria quando não estão em uso. Selecione aplicativos da lista de aplicativos e deslize o seletor **Suspender aplicativo**. Toque também em  → **Configurações** e defina as opções sob **Gerenciamento de energia de aplicativos**.

Armazenamento

Verifique o status da memória disponível e da memória utilizada.

Na tela de configurações, toque em **Assistência do aparelho** → **Armazenamento**.



- A capacidade atual disponível da memória interna é menor que a capacidade especificada devido ao sistema operacional e aos aplicativos padrão ocuparem parte da memória. A capacidade disponível pode alterar ao atualizar o tablet.
- Você pode ver a capacidade disponível de memória interna de seu tablet na seção Especificações do site da Samsung.

Gerenciar a memória

Para excluir arquivos residuais como cache, toque em **LIMPAR** ou **Limpar agora**. Para excluir arquivos ou desinstalar aplicativos que você não usa mais, selecione uma categoria em **Dados usuário**. Em seguida, selecione os itens e toque em **EXCLUIR** ou em **DESINSTALAR**.

RAM

Na tela de configurações, toque em **Assistência do aparelho** → **RAM**.

Para aumentar a velocidade de seu tablet interrompendo a utilização de aplicativos em execução em segundo plano, marque todos os aplicativos na lista e toque em **LIMPAR** ou **Limpar agora**.

Segurança

Verifique o status de segurança do tablet. Essa função pesquisa por malware em seu tablet.

Na tela de configurações, toque em **Assistência do aparelho** → **Segurança** → **Verificar o Tablet**.

Aplicativos

Gerencie os aplicativos do tablet e altere as suas configurações. Você pode visualizar a informação de uso dos aplicativos, alterar suas notificações ou definir permissões ou desativar aplicativos desnecessários.

Na tela de configurações, toque em **Aplicativos**.

Gerenciamento geral

Defina as configurações do sistema ou restaure o tablet.

Na tela de configurações, toque em **Gerenciamento geral**.

- **Idioma e entrada:** seleciona idiomas para o tablet e altera as configurações como teclados e tipos de entrada de voz. Algumas opções podem não estar disponíveis dependendo do idioma selecionado.
- **Data e hora:** acessa e altera as configurações de como a hora e a data serão exibidas na tela de seu tablet.



Se a bateria permanecer completamente descarregada, a data e a hora serão zeradas.

- **Fale conosco:** faça perguntas ou veja as perguntas mais frequentes.
- **Restaurar:** restaura as configurações de seu tablet ou executa uma restauração para o padrão de fábrica. Você pode zerar todas as suas configurações ou somente as configurações de rede as configurações de acessibilidade. Você pode também definir o tablet para reiniciar no tempo predeterminado para uma otimização dele.

Adicionar idiomas no tablet

Você pode adicionar idiomas para usar em seu tablet.

- 1 Na tela de configurações, toque em **Gerenciamento geral** → **Idioma e entrada** → **Idioma** → **Adicionar o idioma**.

Para ver todos os idiomas que podem ser adicionados, toque em  → **Todos os idiomas**.

- 2 Selecione um idioma para adicionar.

- 3 Para definir o idioma selecionado como idioma padrão, toque em **Def. como padrão**. Para manter a configuração do idioma atual, toque em **Manter atual**.

O idioma selecionado será adicionado em sua lista de idiomas. Se você alterar o idioma padrão, o idioma selecionado será adicionado ao topo da lista.

Para alterar o idioma padrão de sua lista de idiomas, arraste o ícone  ao lado de um idioma e mova-o para o topo da lista. Depois, toque em **Aplicar**. Se o aplicativo não suportar o idioma padrão, o próximo idioma suportado na lista será usado.

Acessibilidade

Altere várias configurações para melhorar a acessibilidade do tablet.

Na tela de configurações, toque em **Acessibilidade**.

- **Leitor de tela:** ativa o Assistente de voz que oferece feedback de voz. Para visualizar informações de ajuda para aprender como usar esta função, toque em **Tutorial**.
- **Melhorias de visibilidade:** define as configurações para melhorar a acessibilidade de usuários com deficiência visual.
- **Melhorias de audição:** define as configurações para melhorar a acessibilidade de usuários com deficiência auditiva.
- **Interação e habilidade manual:** define as configurações para melhorar a acessibilidade de usuários que possuem coordenação motora reduzida.
- **Configurações avançadas:** define configurações para as funções Acesso direto e notificações.
- **Serviços instalados:** exibe os serviços de acessibilidade instalados no tablet.

Atualização de software

Atualize o software de seu tablet através do serviço FOTA (Firmware-Over the Air). Você pode também agendar atualizações de software.

Na tela de configurações, toque em **Atualização de software**.



Se atualizações de software emergenciais forem liberadas para a segurança do seu tablet e para bloquear novos tipos de ameaças de segurança, elas serão instaladas automaticamente sem o seu consentimento.

- **Baixar e instalar:** verifica e instala atualizações manualmente.
- **Download automático via Wi-Fi:** define o tablet para baixar atualizações automaticamente ao conectar à rede Wi-Fi.
- **Última atualização:** exibe informações sobre a última atualização de software.

Informações de atualização de segurança

A Samsung Electronics oferece atualizações de segurança para reforçar a segurança de seu tablet e proteger suas informações pessoais. Para atualizações de segurança para o seu modelo, visite o site security.samsungmobile.com.



O site suporta somente alguns idiomas.

Manual do usuário

Acesse as informações de ajuda para aprender como usar o tablet, aplicativos ou definir configurações importantes.

Na Tela de aplicativos, toque em **Manual do Usuário** ou **Samsung** → **Manual do Usuário**.

Sobre o tablet

Acesse as informações de seu tablet.

Na tela de configurações, toque em **Sobre o tablet**.

Para alterar o nome do seu tablet, toque em **Editar**.

- **Status**
 - ▶ **SM-T515**: exibe várias informações do tablet como status do chip, endereço Wi-Fi MAC e número de série.
 - ▶ **SM-T510**: exibe várias informações do tablet como endereço Wi-Fi MAC e número de série.
- **Informações legais**: exibe informações legais relacionadas ao tablet como Informações de segurança e Licença de código aberto.
- **Informações do software**: exibe as informações de software como versão de Android e versão de firmware.
- **Informações da bateria**: exibe informações e status da bateria.

Solução de problemas

Introdução

Antes de contatar a Central de Atendimento Samsung, tente as seguintes soluções. Algumas situações podem não se aplicar ao seu tablet.

Ao ligar seu tablet ou enquanto o usa, a inserção de um dos seguintes códigos pode ser solicitada:

- Senha: quando a função de bloqueio do tablet está ativada, você precisa inserir a senha que configurou para desbloqueá-lo.
- PIN: ao usar o tablet pela primeira vez ou quando a solicitação de PIN está ativada, você precisa inserir o PIN fornecido com seu chip. Você pode desativar essa função. Na tela de configurações, toque em **Segurança** → **Outras config. de segurança** → **Conf. bloqueio cartão SIM**.
- PUK: seu chip bloqueia normalmente como resultado de inserir seu PIN incorretamente várias vezes. Você deverá inserir o PUK fornecido pela sua operadora de serviços.
- PIN2: ao acessar um menu que requer o PIN2, deverá ser inserido o PIN2 fornecido com o chip. Para maiores detalhes, contate sua operadora de serviços.

Seu tablet exibe mensagens de erro de rede ou falha no serviço

- Quando você está em áreas com sinal fraco ou recepção fraca, você pode perder a recepção do sinal. Vá para outra área e tente novamente. Ao se mover, mensagens de erro podem aparecer repetidamente.
- Você pode não acessar algumas opções sem um plano de dados. Para maiores detalhes, contate sua operadora de serviços.

Seu tablet não liga

Quando a bateria estiver completamente descarregada, seu tablet não ligará. Carregue a bateria completamente antes de ligar o tablet.

O touchscreen responde lentamente ou indevidamente

- Se você anexar uma capa protetora ou acessórios opcionais para o touchscreen, ele poderá não funcionar corretamente.
- Se suas mãos não estiverem limpas ao tocar a tela ou se você tocá-la com objetos pontiagudos ou com as pontas dos dedos, o touchscreen poderá ter um mau funcionamento.
- O touchscreen poderá ter um mau funcionamento quando exposto a condições úmidas ou à água.
- Reinicie seu tablet para limpar erros temporários de software.
- Certifique-se que o seu tablet está atualizado com a versão de software mais recente.
- Se a tela estiver arranhada ou danificada, leve seu tablet para um Serviço Autorizado Samsung.

Seu tablet trava ou possui erros graves

Tente as seguintes soluções. Se o problema persistir, contate um Serviço Autorizado Samsung.

Reiniciar o tablet

Se o seu tablet travar ou interromper a funcionalidade, você precisará encerrar os aplicativos ou reiniciá-lo.

Forçar reinício

Se o seu tablet estiver travado e sem operação, mantenha a Tecla Ligar/Desligar e a Tecla Diminuir volume pressionadas por aproximadamente 7 segundos para reiniciar.

Restaurar o tablet

Se os métodos acima não resolverem seu problema, execute uma restauração para o padrão de fábrica.

No aplicativo **Config.**, toque em **Gerenciamento geral** → **Restaurar** → **Restaurar padrão de fábrica** → **Redefinir** → **Apagar tudo**. Antes de executar a restauração para o padrão de fábrica, lembre-se de fazer um backup de todos os dados importantes armazenados no tablet.

As chamadas recebidas não são conectadas (SM-T515)

- Certifique-se de que acessou a rede de telefonia celular correta.
- Certifique-se de que não configurou a restrição de chamada para o número que está ligando.
- Certifique-se de que você não configurou a restrição de chamada para o número que está recebendo a chamada.

As pessoas não conseguem ouvi-lo durante uma chamada (SM-T515)

- Certifique-se de que você não está bloqueando o microfone.
- Certifique-se de que o microfone está próximo a sua boca.
- Se você estiver utilizando um fone de ouvido, certifique-se de que ele está corretamente conectado.

O som ecoa durante uma chamada (SM-T515)

Ajuste o volume ao pressionar a Tecla Volume ou vá para outra área.

► SM-T515: A rede móvel ou a internet é desconectada muitas vezes ou a qualidade do áudio é ruim

► SM-T510: A internet é desconectada muitas vezes

- Certifique-se de que você não está bloqueando a antena interna do tablet.
- Quando você está em áreas com sinal fraco ou recepção fraca, você pode perder a recepção do sinal. Você poderá ter problemas de conectividade devido a problemas com a estação rádio base da operadora de serviços. Vá para outra área e tente novamente.
- Quando utilizar o tablet em movimento, os serviços de rede sem fio poderão ser desativados devido a problemas com a rede da operadora.

O ícone da bateria está vazio

Sua bateria está fraca. Carregue a bateria.

A bateria não carrega corretamente (Para carregadores aprovados pela Samsung)

- Certifique-se de que o carregador está conectado corretamente.
- Visite um Serviço Autorizado Samsung para trocar a bateria.

A duração da bateria é menor do que nos primeiros dias de uso

- Quando você expõe a bateria a temperaturas muito baixas ou muito altas, a carga útil pode reduzir.
- O consumo de bateria aumenta quando você usa certas funções ou aplicativos como: GPS, jogos ou internet.
- A bateria é consumível e a carga útil será menor ao longo do tempo.

Mensagens de erro aparecem ao iniciar a câmera

Seu tablet deve possuir espaço de memória suficiente e energia de bateria para operar a câmera. Se você receber mensagens de erro ao iniciar a câmera, tente o seguinte:

- Carregue a bateria.
- Deixe um espaço de memória livre ao transferir arquivos para o computador ou ao apagar arquivos de seu tablet.
- Reinicie o tablet. Se os problemas com a câmera persistirem após tentar estas dicas, contate o Serviço Autorizado Samsung.

A qualidade da foto é pior que na tela da câmera

- A qualidade de suas fotos pode variar, dependendo dos arredores e das técnicas fotográficas utilizadas.
- Ao tirar fotos em áreas escuras, à noite ou em ambientes fechados, poderá ocorrer ruído na imagem ou as imagens poderão ficar fora de foco.

Mensagens de erro aparecem ao abrir arquivos multimídia

Se você receber mensagens de erro ou os arquivos não reproduzem ao tentar abri-los em seu tablet, tente o seguinte:

- Deixe um espaço de memória livre ao transferir arquivos para o computador ou ao apagar arquivos de seu tablet.
- Certifique-se de que a música não é protegida por DRM (Gerenciamento de Direitos Digitais). Se a música for protegida por DRM, certifique-se de que você possui a licença apropriada ou chave para reproduzir o arquivo.
- Certifique-se de que os formatos de arquivos sejam suportados pelo tablet. Se um formato de arquivo não for suportado, tais como DivX ou AC3, instale um aplicativo que o suporte. Para confirmar os formatos de arquivos que seu tablet suporta, visite o site www.samsung.com.br.
- Seu tablet suporta fotos e vídeos feitos por ele. Fotos e vídeos feitos por outros dispositivos podem não funcionar adequadamente.
- Seu tablet suporta arquivos de multimídia que são autorizados pela rede da sua operadora de serviços ou provedores de serviços adicionais. Alguns conteúdos que circulam na internet, tais como toques de chamada, vídeos ou papéis de parede, podem não funcionar adequadamente.

O Bluetooth não está funcionando bem

Se outro dispositivo Bluetooth não é localizado, houver problemas na conexão ou falhas de desempenho, tente o seguinte:

- Certifique-se de que o dispositivo que deseja se conectar está pronto para ser procurado ou conectado.
- Certifique-se de que seu tablet e o outro aparelho estão dentro do alcance máximo do Bluetooth (10 m).
- No aplicativo **Config.**, toque em **Conexões** e depois deslize o seletor **Bluetooth** para reativá-lo.
- Em seu tablet, inicie o aplicativo **Config.** e toque em **Gerenciamento geral** → **Restaurar** → **Redefinir as configurações de rede** → **Redefinir configurações** → **Redefinir** para redefinir as configurações de rede. Você poderá perder as informações registradas quando realizar a restauração.

Se as dicas acima não resolverem o problema, contate o Serviço Autorizado Samsung.

A conexão não se estabelece quando você conecta o tablet ao computador

- Certifique-se de que o cabo USB que está utilizando é compatível com seu tablet.
- Certifique-se de que você possui os drivers apropriados instalados e atualizados em seu computador.
- Se você é um usuário Windows XP, certifique-se de que você possui o Windows XP Service Pack 3 ou versão mais avançada instalada em seu computador.

Seu tablet não consegue encontrar sua posição atual

Sinais GPS podem ser obstruídos em ambientes fechados. Defina o tablet para usar a rede móvel ou Wi-Fi para encontrar sua localização atual nessas situações.

Os dados armazenados no tablet foram perdidos

Faça um backup de todos os dados importantes armazenados no tablet. Caso contrário, você não poderá restaurá-los, se eles estiverem corrompidos ou perdidos. A Samsung não se responsabiliza pela perda de dados armazenados em seu tablet.

Não há espaço suficiente no armazenamento do tablet

Exclua dados desnecessários como o cache usando a função Assistência do aparelho ou exclua manualmente aplicativos ou arquivos que não sejam utilizados para liberar espaço de armazenamento.

O ícone Aplicativos não aparece na Tela inicial

Sem usar o ícone Aplicativos, você pode abrir a Tela de aplicativos ao deslizar para cima ou para baixo na Tela inicial. Para exibir o ícone Aplicativos na parte inferior da Tela inicial, inicie o aplicativo **Config.**, toque em **Visor** → **Tela inicial** e deslize o seletor **Ícone de aplicativos**.

A barra de navegação não aparece

A barra de navegação que contém o botão Início pode desaparecer enquanto alguns aplicativos ou funções estiverem em uso. Para ver a barra de navegação, deslize seu dedo da parte inferior da tela para o topo.

A barra de ajuste de brilho da tela não aparece no painel de notificações

Abra o painel de notificações ao arrastar a barra de status para baixo e depois arraste o painel de notificações para baixo. Toque em  próximo a barra de ajuste de brilho e deslize o seletor **Exibir controle em cima**.

A Samsung Cloud não funciona

- Certifique-se de que está conectado a uma rede adequadamente.
- Durante a verificação do serviço da Samsung Cloud, você não poderá usar a Samsung Cloud. Tente novamente mais tarde.

Direitos autorais

Direitos autorais © 2019 Samsung Electronics.

Este manual está protegido pelas leis internacionais dos direitos autorais.

Parte alguma deste manual pode ser reproduzida, distribuída, traduzida ou transmitida de qualquer forma e em qualquer meio, seja eletrônico ou mecânico, incluindo fotocopiadora, gravação ou armazenamento em qualquer sistema de informação ou recuperação sem a prévia autorização por escrito da Samsung Electronics.

Marcas registradas

- SAMSUNG e o logo SAMSUNG são marcas registradas da Samsung Electronics.
- Bluetooth® é uma marca mundialmente registrada da Bluetooth SIG, Inc.
- Wi-Fi®, Wi-Fi Protected Setup™, Wi-Fi Direct™, Wi-Fi CERTIFIED™ e o logotipo Wi-Fi são marcas registradas da Wi-Fi Alliance.
- Produzido sob a licença da Dolby Laboratories. Dolby, Dolby Atmos e o símbolo de duplo D são marcas registradas da Dolby Laboratories.
- Todas as outras marcas registradas e direitos autorais são de propriedade de seus respectivos proprietários.